...O OCTAVO — Núm. 2.444 Dirección, Redacción y Administración: AVENIDA DE MAYO 769 (Porte pago) Buenos Aires, viernes 15 de diciembre de 1922

...las cartas destinadas a la Redacción deben ser dirigidas al director

...el diario no puede responsabilizarse por los manuscritos que se le envíen, ruega a los autores guarden copia de ellos.

...cción Telegráfica: EPOCA, Buenos Aires.

...fonos: U. T. Administración 7370, Avenida; Administrador, 7373 id.; Director, 7375 id. Redacción, 7372 id.; Publicidad, 7371 id.; Expedición, 7374 id.; con 20 aparatos internos.
...rativa: 8927, Central.

La Epoca

PRECIOS DE SUBSCRIPCION

CAPITAL
$ m|n. $ m|n. $ m|n. $ m|n.
Por mes 2.50. Trimestre 7.50. Semestre 15. Año 28

INTERIOR
$ m|n. $ m|n. $ m|n.
Trimestre 7.50. Semestre 15. Año 28

EXTERIOR
$ oro $ oro $ oro $ oro
Por mes 2.50. Trimestre 7.50. Semestre 15. Año 28

Número del día, 0.08. — Número atrasado (dentro de los 30 días), 0.20.

BIBLIOTECA NACIONAL

Servicio telegráfico especial para LA EPOCA

(DE LA UNITED PRESS - AGENCIA HAVAS Y NUESTROS CORRESPONSALES)

El rey Jorge de Inglaterra, en un discurso pronunciado ante el parlamento, se ocupó de la situación irlandesa, del problema de la desocupación y de la conferencia de Lausana

IMPORTANTES DECLARACIONES

Propósitos atribuídos al gobierno norteamericano

El discurso de la Corona en Inglaterra

LONDRES, diciembre 15 (United Press). — En su mensaje al parlamento, dice el rey refiriéndose a la aprobación de los proyectos irlandeses:

"Mi gran esperanza es que pueda marcar la iniciación de un período de prosperidad y concordia tanto para Irlanda como para la Gran Bretaña."

Los términos del referido mensaje carecen de "color" reflejando las promesas del primer ministro señor Bonar Law de hacer lo mejor que pueda.

Respecto a la desocupación dice:

"Mis ministros continuarán con gran cuidado tomando todas las medidas posibles sobre la desocupación. Las condiciones de la industria agrícola, que desgraciadamente está pasando por un período de seria depresión, son objeto de cuidadoso estudio de los ministros y espero que se hallen las soluciones que alivien las dificultades de los agricultores."

LONDRES, diciembre 15 (A. Havas). — Con motivo del aplazamiento de las sesiones parlamentarias hasta el día 13 de febrero del año entrante, el rey Jorge V pronunció un discurso en la Cámara de los Comunes, manifestando que la discusión de los problemas que afectan la paz en el Cercano Oriente continúa desarrollándose en la conferencia de Lausana.

El soberano británico manifestó su esperanza de que se llegará pronto a una solución satisfactoria en lo que se refiere a la ejecución del tratado de paz por parte de Alemania, cuyo problema constituye nuevamente el tema de las conversaciones entre los primeros ministros aliados, quienes reanudarán la discusión de este asunto en París dentro de una fecha próxima.

"La tarea de restablecer las condiciones favorables para asegurar la estabilidad económica de Europa — continuó diciendo el rey — sigue preocupándome profundamente, pues las dificultades que se oponen a la realización de esa obra son grandes y complejas y sólo pueden ser allanadas mediante una cooperación continua y sincera entre las naciones principalmente afectadas por ese estado de cosas."

Después de haber agradecido a los miembros de la Cámara de los Comunes la adopción de los créditos necesarios, el rey Jorge rogó para que las leyes relacionadas con la Constitución irlandesa lleguen a ser el punto de partida de la inauguración de un período de concordia entre la Gran Bretaña e Irlanda.

LONDRES, diciembre 15 (United Press). — En la Cámara de los Lores, el lord canciller dió lectura del mensaje de la corona, clausurando el Parlamento hasta el 13 de febrero.

Respecto de la conferencia de Lausana, dice:

"Confío ansiosamente en que pronto se llegue a una solución".

Acerca de las reparaciones, se expresa así.

"La tarea de restablecer las condiciones favorables a la estabilidad económica, me produce honda preocupación. Las dificultades son grandes y complejas, y pueden tan sólo vencerse mediante la paciente y sincera cooperación entre las naciones que principalmente son afectadas".

Sobre la prisión de tres estudiantes bolivianos

LA PAZ, diciembre 15 (United Press). — El secretario privado del presidente respondió a la protesta de la Federación de Estudiantes de Chile, por la reciente prisión de tres estudiantes bolivianos, diciéndoles que hallanse engañados, pues la prisión de dichos estudiantes no obedece a cuestión de ideas, sino a la acusación que sobre ellos pesa de haber intentado asesinar al presidente de la República, con bombas de dinamita.

El parlamento británico

LONDRES, diciembre 15. (United Press). — El parlamento suspendió sus sesiones hasta el 13 de febrero.

Congreso de higiene social

SANTIAGO DE CHILE, diciembre 15. (Agencia Havas). — Ha sido nombrado el doctor Eugenio Cienfuegos para que represente a Chile en el Congreso de Higiene Social que próximamente se reunirá en París.

El vuelo Berlín - Londres

BERLIN, diciembre 15. (Havas). — Comunican de Spandau que a las nueve horas de esta mañana salió del aerodromo de Staaken, situado en las proximidades de esa ciudad, un monoplano, de seis asientos con el objeto de realizar un vuelo hasta Londres por vía Rotterdam.

El asunto de los conspiradores internacionales

RIO DE JANEIRO, diciembre 15 (Americana). — La policía ordenó una severa censura en todas las noticias referentes a la cuadrilla de conspiradores internacionales recientemente descubierta, con el objeto de no perjudicar las diligencias que se vienen realizando con todo éxito.

Política australiana

MELBOURNE, diciembre 15 (U. Press). — Mañana se realizan las elecciones generales australianas. La continuación en el poder del primer ministro, Mr. Hughes, que gobernó el país durante la guerra, depende de las elecciones de representantes para la Cámara, donde cuenta con la oposición, en general de los liberales, el partido agrario y el partido del pueblo. En su apoyo tiene al partido de la coalición, en su mayoría compuesto por exadherentes al partido laborista, quienes le apoyaron en 1916, en la formación del llamado Partido Nacionalista. En las elecciones de mañana serán renovadas 18 de las bancas de las 36 del Senado.

El tratamiento de la lepra

SAN FRANCISCO, diciembre 15. (United). — Los médicos ponen cada vez mayores esperanzas en el tratamiento por medio del aceite de "chaulmoogra", que es un descubrimiento reciente, para hacer desaparecer de las islas del Pacífico la terrible lepra que tanto abunda en ellas. Esas islas del Mar del Sud y las regiones vecinas son el rincón del mundo en que más estragos hace esa horrible enfermedad.

Ha venido a confirmar esas esperanzas la noticia de que 19 leprosos de la colonia de aislamiento de Kalaupapa, en Hawaii, han sido objeto de una recomendación por parte de los médicos para que se les deje en libertad bajo su palabra. Esto significa que los pacientes están en vías de curación. Durante siglos, la lepra ha sido considerada como una enfermedad incurable.

En lo que se refiere a la colonia de Kalaupapa, la recomendación fué hecha por el doctor W. J. Woodward, autoridad en lo que se refiere a esta enfermedad. Esos pacientes fueron tratados por medio de inyecciones del aceite específico de chaumoogra durante tres años. El tratamiento es voluntario, no se obliga a ningún leproso a recurrir a él, por cuanto se le considera todavía en su período experimental.

El doctor Woodward declaró que todos ellos ofrecen marcadas señales de mejoría. La enfermedad ha sido completamente detenida en su desarrollo — hecho hasta ahora desconocido, porque la lepra es una enfermedad que gana constantemente terreno, de mes en mes, y de año en año.

Se considera como particularmente importante el hecho de que los 19 casos eran graves y se consideraban como desesperados.

La eficacia del tratamiento por medio de este específico ya había quedado demostrada en los hospitales de Honolulu. Los casos incipientes o sospechosos de lepra fueron tratados allí durante tres años por el aceite de chaulmoogra y el resultado ha sido que no fué necesario enviar a un solo enfermo a las colonias de aislamiento. Todos los que fueron sometidos a ese tratamiento fueron dados de alta de los hospitales, ya porque estaban curados o ya porque la enfermedad había sido detenida y por lo tanto dejaba de ofrecer peligro de contagio.

Se están preparando proyectos para dar a los 19 hombres y mujeres que así se hallan en libertad bajo palabra terrenos para establecerse según el sistema del "homestead," en una vasta región que acaba de ser abierta al cultivo por el gobierno de Hawaii.

El descubrimiento del tratamiento por el aceite de chaulmoogra corresponde al doctor Arthur L. Dean, presidente de la universidad de Hawaii.

Los conflictos obreros de España

MADRID, diciembre 15 (United Press). — Comunican de Vigo que los agrarios, en un manifiesto que emiten, piden quede sin efecto la orden de suspensión de las sociedades agrarias. Exigen la depuración de las responsabilidades de las autoridades por sus actos de represión de la huelga y por los sucesos de Tuy. Aseveran que para mantener la huelga recibieron donativos de toda Galicia y que se anuncian envíos de América para sostener la campaña.

El embajador norteamericano en Londres ha sido llamado a Wáshington.

LONDRES, diciembre 15 (United Press). — El embajador de los Estados Unidos, coronel Harvey, declara que ha sido llamado a Wáshington para consulta. Sale el día 23. Se concede importancia a ese hecho en vista de la proximidad de la conferencia de Bruselas, en la que tratarán los problemas de las reparaciones y consolidación de las deudas.

La V conferencia panamericana

SANTIAGO DE CHILE, diciembre 15. (A. Havas). — Continúan siendo muy activos los preparativos para la realización de la próxima Conferencia Panamericana.

Se anuncia que apenas quede resuelta la crisis ministerial, serán designados los delegados de Chile.

El señor Alessandri irá a Valparaíso

SANTIAGO DE CHILE, diciembre 15. (A. Havas). — El presidente de la República, doctor Arturo Alessandri, partirá mañana con destino a Valparaíso, acompañado de todos sus ministros, con objeto de pasar revista a la escuadra. Con este motivo se cree que la solución de la crisis ministerial sufrirá un ligero aplazamiento.

El señor Gutiérrez Guerra, enfermo

SANTIAGO DE CHILE, diciembre 15, (A. Havas). — Hállase enfermo de algún cuidado el ex presidente de Bolivia, señor Gutiérrez Guerra.

Llegaron a Santiago los ciclistas argentinos

SANTIAGO DE CHILE, diciembre 15. (A. Havas). — Llegaron a esta capital los ciclistas argentinos, siendo objetos de una cariñosa recepción de parte de los deportistas chilenos que acudieron a recibirlos.

Ventas de salitre

SANTIAGO DE CHILE, diciembre 15, (A. Havas). — Las ventas totales de salitre en la presente temporada ascienden a más de 12.500.000 quintales métricos.

La deuda de Francia a la Argentina

PARIS, diciembre 15 (Havas). — La confirmación de la noticia de que el gobierno argentino ha ofrecido al gobierno francés la prórroga por un año del crédito de 18.000.000 de pesos oro otorgado en 1918 ha sido comentada por la prensa de esta capital en forma extremadamente elogiosa pues se ve en el gesto del gobierno argentino una nueva prueba de la simpatía que siempre ha demostrado hacia Francia.

Por su parte "L'Homme Libre" da cuenta de la satisfacción que el ofrecimiento ha producido entre los miembros del gabinete.

La importación de ganado en Inglaterra

LONDRES, diciembre 15. (Agencia Havas). — La nueva ley relativa a la importación de ganados ha sido definitivamente aprobada en la votación de esta tarde.

Acuerdo comercial franco - canadiense

PARIS, diciembre 15 (U. Press) — Por el acuerdo comercial franco-canadiense se concede al Canadá ventajas de tarifas y Francia, a su vez, consigue la cláusula de "nación más favorecida" dando así facilidades a sus exportaciones.

La colonización italiana en Sao Paulo

SAO PAULO, diciembre 15 (Americana). — En la sesión celebrada ayer por el Senado paulista, el senador doctor Rodolfo Miranda, en un vibrantísimo discurso, hizo el elogio de la colonización italiana por su trabajo de viva cooperación en la grandeza del Brasil.

Manifestó el doctor Miranda su satisfacción por el próximo viaje del embajador italiano, Com. Cobianchi, al interior de Sao Paulo, "porque así podrá formarse un juicio preciso de la situación de los colonos", declarando que podrá conservar en el lugar el esfuerzo de cuarenta años en el sentido de mantener la emigración italiana en Sao Paulo.

Historió después el doctor Miranda la acción de todos los gobiernos desde el imperio, y refiriéndose al pesar que le habían causado las declaraciones del general Caviglia, lamentando que no hubiese ido a recorrer las propiedades agrícolas del interior para verificar de cerca las grandes ventajas que los inmigrantes tienen allí y la absoluta independencia de que el colono goza.

Al terminar su discurso el doctor Miranda, habló en medio de los grandes aplausos de sus colegas y de las galerías de la obra del señor Mussolini, entonando un himno a sus hazañas.

La cuestión del desarme en Sud América

RIO DE JANEIRO, diciembre 15. (A. Americana). — En la sesión celebrada ayer por la Cámara de Diputados, el diputado doctor Salles Filso pronunció un extenso discurso criticando severamente la actuación de la cancillería brasileña en la actual incidencia internacional planteada con la invitación formulada a la Argentina y a Chile para la conferencia preliminar de Valparaíso.

Después de historiar los diversos hechos de los últimos días calificó de "lamentable desastre" la actuación de Itamaraty en esta emergencia, por cuanto, aparte de otra serie de consideraciones, el momento era inoportuno para iniciar tal negociación, dada la proximidad de la V Conferencia Panamericana. "Además, agregó la provocación de la conferencia previa sólo se justificaría si hubiese de parte del Brasil el deseo de cambiar su actitud, pasando a aceptar la disminución pretendida en Ginebra, o por lo menos, la equivalencia militar"

Terminó el doctor Salles Filho su discurso manifestando que en materia de desarme no se llegará jamás a nada definitivo mientras que las naciones que se presumen fuertes o con derecho a serlo, no dan algún paso deponiendo esa superioridad. "El Brasil no quiere, no puede ni debe hacerlo. Por lo tanto, no debe tener iniciativas de ninguna naturaleza sobre el asunto".

Al terminar su discurso, el orador fué muy felicitado.

Para rebatir las ideas expuestas por el Dr. Salles Filho, hizo uso de la palabra el diputado Dr. Armando Burlamaqui, que pronunció un largo discurso defendiendo al Itamaraty contra las críticas de su colega.

Dijo el Dr. Burlamaqui: "La conducta de nuestro gobierno, toda ella integramente, ha sido unida y solidaria en torno del ministro de Relaciones Exteriores, Dr. Pacheco, como igualmente la de todo el país, que en estos asuntos de política internacional no conoce situaciones partidarias ni divergencias política.

Apoyados generalmente, que no podía ser de otra manera, no fuimos más allá de lo que debíamos ir ni quedamos insensibles a los deseos francamente manifestados por el país a quien nos unen lazos de una ininterrumpida amistad. Además el Brasil está siempre pronto en esta cuestión por la forma como ella se presenta, por lo mismo que no lo animan propósitos sino de concordia y armonía con todos los países, principalmente con los de América, que conocen por manifestaciones inequívocas, no solamente la sinceridad de nuestros sentimientos como la corrección nuestra en todos los actos de nuestra vida internacional.

Apoyados muy bien en este último asunto a que el Brasil fuera llamado y sobre el cual se manifestó tan cortés como elevado. Apoyados todos ellos sabían previamente las gestiones que el Brasil mantenía y cual el punto de vista que defendía, no lo tocante a cualquier solución sino más relativamente a la posibilidad de encontrar, un medio que facilitase las decisiones finales de la Conferencia Panamericana a reunirse en Santiago, donde los dos y cada uno podrían exponer su pensamiento, alterando, corrigiendo y mejorando lo que hubiese sido posible acordar en un entendimiento limitado".

"Por este mismo es fácil, sin duda, claro y leal, que en su oportunidad el gobierno dará al país todas las pruebas que la dirección imprimió a este asunto particular. Por ellas el pueblo juzgará nuestra corrección sin fallas así como los medios internacionales que se sabrán sin falsas interpretaciones, de la elevación y nobleza de nuestros propósitos.

"No me cabe por sospecha, que no oculto decir todo lo bueno que puede ser dicho de nuestro canciller actual. Dejo esta fácil tarea para quien quiera que venga a examinar y estudiar los documentos en su totalidad cuando ellos sean publicados.

"No puedo, entretanto, dejar de anteponer a la censura aquí veladamente hecha al par que con ruda crítica, de los actos y situaciones de nuestra política interna, un juicio no sopechado, del modo como el eminente doctor Félix Pacheco viene conduciendo la dirección de los negocios exteriores, lo que de otro modo no puede ser sorpresa para nadie.

"Con juicio sereno se va a conocer. Conociéndose queda igualmente el pensamiento del eminente Clovis Bevilacqua sobre la orientación dominante tanto ahora como en todas las épocas de nuestra política exterior".

Manifestóse francamente partidario de la disminución de gastos militares, terminando por decir: "Marchemos con decisión hacia la paz definitiva, entretanto manteniendo siempre con seguridad las posiciones que nos autorizan a hablar sin asombro y sin sacrificios de los intereses nacionales. Hallo, por lo tanto, que la nota, altamente preciosa, después de un tiempo, explica la exacta comprensión del momento brasileño y americano y humano.

El orador Burlamaqui hizo todavía algunas declaraciones, terminando en medio de generales aplausos.

LONDRES, diciembre 15. (A. Havas). — La embajada de los Estados Unidos en esta capital, confirma que el embajador Mr. Harvey, ha sido llamado por el gobierno de Wáshington con objeto de consultar sobre ciertos asuntos.

El señor Harvey se embarcará el día 23 del mes en curso.

Estados Unidos y la situación europea

WASHINGTON, diciembre 15 (U. Press) — Se ha sabido en los círculos altamente autorizados que los Estados Unidos, dentro de breve tiempo, darán un paso de gran trascendencia con respecto a la situación europea.

Se considera probable la convocación de una conferencia mundial, que se reuniría en Wáshington, con el objeto de hallar solución, o por lo menos, un alivio a la situación económica europea.

Personas que están bien informadas, creen que se producirá esta iniciativa dentro de un plazo de dos o tres semanas.

Será renovado el préstamo a Francia

El saldo de 18.000.000 de pesos oro se prorroga por un año

El ministerio de Relaciones Exteriores se dirigió oportunamente al de Hacienda, auspiciando una nueva prórroga por un año para el pago del saldo de 18.000.000 de pesos oro, del préstamo de 100.000.000 de pesos de la misma moneda, acordado por nuestro gobierno al de Francia el año 1918, con destino a la adquisición de cereales en nuestro país.

Estudiado el asunto por el titular de la cartera de Hacienda, doctor Herrera Vegas, este creyó oportuno consultar al Banco de la Nación, entidad que ha expresado ya su opinión favorable a la prórroga, pero haciendo notar la conveniencia de que los intereses respectivos sean abonados por el gobierno francés cada trimestre.

En vista del feliz resultado de las gestiones oficiales, la cancillería ha hecho saber al representante diplomático de Francia la decisión del gobierno argentino de acceder a la prórroga para el pago del expresado saldo, cuyo vencimiento se producirá el 14 de enero próximo.

Funciones de los Jefes de Policía de Territorios

Resolución del Ministerio del Interior

El ministro del Interior dictó una resolución por la cual deja sin efecto la de fecha 13 de septiembre de 1919, relativa a las funciones de los jefes de policía de los territorios nacionales.

En los considerandos de la resolución, se expresa que esta última resolución atribuyendo determinadas funciones a los jefes de policía de los territorios nacionales ha sido motivo de interpretaciones diversas originando incidencias entre los gobernadores y dichos funcionarios. (Resolución de 1.o de marzo de 1921).

Las prescripciones de la ley 1532 son terminantes y precisas respecto de que el gobernador del territorio es jefe de la administración local, al cual deben estar subordinados todos los funcionarios administrativos.

Sociedades anónimas

Decretos del P. E.

El Presidente de la República firmó un decreto, por el que se concede personería jurídica a la Sociedad Rural de Río Gallegos.

—Se aprobaron las reformas introducidas en los estatutos de la sociedad anónima Industrial y Comercial Enrico Del'Acqua Limitada.

—Se derogó el decreto que autorizaba para funcionar en el país una agencia de la Sociedad Olande M. Smith Comnay Incorporeted.

El P. E. hizo nuevos nombramientos

Nómina de las personas designadas y de las renuncias aceptadas

INTERIOR

Nombrando en el Departamento Nacional de Higiene: ayudante de la sección seroterapia, al doctor Rómulo Barralt; ayudante de la sección preparación de sueros, al señor Arturo C. Favolaro; ayudante de la sección peste, al señor Juan Antonio Zucarini; ayudante de la sección química física, al señor Juan Alberto Gez; ayudante de la sección vacuna, a la Srta. Elvira Mayer; bacteriólogo sección higiene y diagnóstico, al Dr. Julián V. Negreta.

INSTRUCCION PUBLICA

Declarando cesante a la señorita Rosario Villegas en el cargo de directora de la escuela profesional de San Fernando.

Decreto de la Comisión Protectora de Bibliotecas Populares ascendiendo a secretario al oficial principal Ricardo C. Staub; en su reemplazo al inspector Carlos M. Monnet Mitre; en su lugar al auxiliar 1o. Enrique P. Albarracín; a inspector, el escribiente don Rodolfo Buemester; a auxiliar 1o., la escribiente señorita María Josefa Autelo; a escribiente, el escribiente dactilógrafo don José R. Fuentes; a escribiente, a la escribiente dactilógrafa Srta. María Esther Cardozo; a escribientes dactilógrafos, los siguientes empleados supernumerarios: Francisco Ayala, Aníbal Vázquez, Alberto Ponce, Julio H. Solano y Srta. Vicenta Quintana.

Aceptando la renuncia del secretario-contador de la Escuela de Artes y Oficios de La Rioja, Lucas de la Fuente Nieto, y nómbrase en su reemplazo al auxiliar mayordomo, Octavio de la Colina y en substitución de éste, al señor Juan Navarro, actual ordenanza, y en su lugar al señor Ramón Santillán.

JUSTICIA

Nombrando oficial 1o. de la cárcel de Tierra del Fuego a Ismael R. Ferrer; juez de paz y encargado del Registro Civil en la Colonia Brasil (Chaco), a Celestino Pujol; suplente de General Vedia a Joaquín Lorenzo; titular de Corpus a Juan F. Icasatti; suplente de Azara (Misiones) a Enrique Rosciszwki; suplente de Cerro Corá (Misiones) a Luis J. Mascherini; suplente de Itacaruaré (Misiones) a Fernando Montenegro; suplente provisional de Realicó (Pampa Central) a Hugo Bagnatti; suplente de Colonia (Chubut) a Eduardo Moreno; maestro del taller de encuadernación de la Penitenciaría Nacional a Pascual Marchesi; prefecto de la colonia de menores varones de Marcos Paz a Manuel Vélez; oficial 1o. encargado de la mesa de entradas de la cárcel de Tierra del Fuego a Ismael F. Ferrer.

AGRICULTURA

En la Dirección General de Agricultura: encargado de bosques nacionales y yerbales a Federico Lynch.

En la Dirección de Ganadería: ayudante de la inspección Mercado de Tablada a Alfredo Oliver.

Aceptando las siguientes renuncias: Raúl Chapazz, ingeniero de segunda de hidrología y perforaciones de la Dirección de Minas, Geología e Hidrología; Jorge Gallegos, guardabosque a caballo de la oficina de bosques y yerbales de la Dirección de Agricultura y Defensa Agrícola; Salvador Barravecchia, ayudante de la división de D. A. de la Dirección de Agricultura, por haber sido nombrado en la Dirección de Comercio e Industrias; Julio Vatin, jefe de la oficina de Minas de la Dirección General de Minas, Geología e Hidrología; Carlos Stock Horno, inspector de zona de la Dirección de Economía Rural y Estadística; Miguel Arturo de Santos, compilador de la Dirección General de Comercio e Industrias, por haber sido nombrado en la Contaduría General de la Nación; Luis Beherán, subinspector de la oficina Extinción de Garrapata de la Dirección General de Ganadería; José María Cagnoni, ingeniero de primera de la división Geodesia de la Dirección General de Tierras; Adolfo Kranzl, cartógrafo jefe de dibujo de la división Geodesia de la Dirección General de Tierras; Raúl Bayle, auxiliar dibujante de la oficina de H. y Perforaciones; Aníbal Arroyuelo, pagador de campamento de la Administración de la Dirección General de Minas, Geología e Hidrología; Dalmiro Llopart, subinspector de la división Defensa Agrícola de la Dirección General de Agricultura y Defensa Agrícola; Jorge Gorrissen, oficial principal de la sección Comercio de la Dirección General de Comercio e Industria; Ernesto Amoretti, practicante de la enfermería de la Dirección General de Inmigración; Hugo Puccio Posse, veterinario regional de segunda de la oficina Inspección Sanitaria Regional de la Dirección de Ganadería. Exonerando al ayudante de la división de la Defensa Agrícola, señor Federico A. López.

En la presidencia del Senado

Poco después de las 15 horas concurrió hoy a su despacho de la presidencia del Senado el vicepresidente de la República doctor Elpidio González, quien luego de resolver diversos asuntos que le fueron llevados a la firma por el secretario doctor Labougle, recibió la visita de los doctores Manuel de Iriondo y Rómulo Naón, del ex diputado don Mariano de Vedia y de varios militares de alta graduación.

El transporte de la fruta

La navegación en el Río Luján

La cosecha de la fruta que este año ha sido excepcionalmente abundante en las quintas situadas en la costa del canal del río Luján, ha hecho que la Dirección General de Navegación y Puertos, se preocupara de todos los detalles para dejar expedita esa vía fluvial de todos los obstáculos que pudieron entorpecer el tránsito de las lanchas que cargadas con la citada producción hacen el viaje hasta el puerto de la Capital.

Con ese propósito se está procediendo al dragado del canal del río Luján en toda su extensión, esperándose que ese trabajo quede terminado a fines del mes en curso.

Al mismo tiempo se aprovecha el material dragado en el rellenamiento de los terrenos bajos del Tigre, con lo cual se consigue una fuente de recursos que sufragan en parte los gastos de profundización.

Es digno de hacer notar, que con los citados trabajos, la navegación en el río Luján será factible aun para las embarcaciones de relativo calado, entre ellas la de los yachts, que en los días de carrera y en gran cantidad surcan esas aguas.

Registros agrícola-ganaderos

SE CREAN EN WINIFREDA Y GENERAL ROCA

El Poder Ejecutivo, por intermedio del departamento de agricultura, dictó hoy un decreto creando oficinas del registro agrícola-ganadero en Winifreda (Pampa Central) y en General Roca (gobernación de Río Negro).

Gobernador de Santa Cruz

El gobernador de Santa Cruz, capitán Angel Ignacio Izza, comunicó al Ministerio del Interior, haberse encargado del despacho de la gobernación.

Préstamos a corto plazo

Cumpliendo órdenes del Ministerio de Hacienda, la Tesorería General de la Nación canceló hoy un préstamo a corto plazo, por la suma de pesos 3.963.090 m|n.

Servicio extraordinario de trenes a Mar del Plata con motivo de las fiestas de Navidad y Año Nuevo

Con el fin de facilitar la mayor comodidad posible a las familias y excursionistas que deseen ir a Mar del Plata aprovechando las fiestas de Navidad y Año Nuevo, el Ferrocarril del Sud ha resuelto hacer correr varios trenes rápidos diurnos, de primera y segunda clase, entre esta capital y aquel balneario, para los cuales expenderá boletos especiales a precios reducidos.

El tren de primera clase, formado de coches pullman, restaurant y primeras, saldrá de Plaza Constitución a las 21.18 los días 25 del actual y 1.o de enero próximo. Para este tren se expenderán boletos (fin de semana) a 35 pesos moneda nacional y (de temporada) a 40 pesos moneda nacional de ida y vuelta.

El tren de segunda clase, formado de coches de segunda y restaurant, saldrá de Plaza Constitución a las

2.ª EDICION

Información local de última hora

Refuerzo de partidas del Presupuesto

Mensajes de P. E. al Congreso solicitando créditos suplementarios para los Ministerios de Agricultura y Marina

El Poder Ejecutivo ha enviado un mensaje al Congreso, acompañando un proyecto de ley, por el cual se abre un crédito suplementario al Departamento de Agricultura por la suma de $ 100.000 m|n., con destino a atender los gastos que demande el levantamiento del censo ganadero, dispuesto por acuerdo general de ministros de fecha 9 de noviembre del año en curso.

Pagos de víveres a la armada—

En otro mensaje al Congreso, el Ejecutivo solicita la apertura de un crédito suplementario al Departamento de Marina, por la suma de $ 850.000 m|n., con destino al refuerzo de la partida para pagos de víveres a la armada, correspondiente al inciso 7, ítem 2, partida 3.a, del anexo G. del presupuesto general vigente.

Pensiones y retiros de la armada—

Se ha enviado asimismo un mensaje solicitando del Congreso un crédito suplementario de $ 450.000, para el departamento de Marina, con destino al refuerzo de las partidas asignadas para pago de pensiones y retiros de la armada.

Consul argentino en Hannover

El coronel retirado señor Benjamín L. González, ha sido nombrado por reciente decreto, dado a conocer hoy por el ministerio de Relaciones Exteriores, cónsul honorario en Honnover (Alemania).

Establecimientos de enseñanza en el interior

En concepto de haberes fueron girados hoy 158.631.55 pesos moneda nacional

El Ministerio de Hacienda giró esta tarde 158.631,55 $ m|n, importe de las planillas de sueldos y gastos de los siguientes establecimientos de enseñanza en el interior, por el mes de noviembre último:

Nuevos colegios nacionales de Rosario y Córdoba; escuelas superiores de comercio de Concordia, Bahía Blanca, Rosario y La Plata; colegios nacionales de San Nicolás, Dolores, Rosario y La Rioja; escuelas profesionales de mujeres de La Rioja, Salta y Tucumán y escuelas de artes y oficios de San Juan y Mendoza.

Magisterio Nacional en provincias

Para proseguir el pago de los haberes por el mes de noviembre de los maestros que prestan servicios en las escuelas nacionales que funcionan en las provincias, el Consejo Nacional de Educación retiró hoy del Departamento de Hacienda la suma de 369.623.33 $ m|n.

CREDITO PUBLICO

La junta administrativa del Crédito Público Nacional recibió hoy 340.000 $ m|n. De esta suma 250 mil pesos, se destinan a la amortización y renta de títulos del Crédito Argentino Interno de 1921, a pesos oro, y el resto a los servicios del bono del Consejo Nacional de Educación.

6.30 y llegará a Mar del Plata a las 12.30 los días 24 y 31 del actual; y regresará de Mar de Plata a las 18.50 los días 25 del corriente y 1.o de enero, llegando a Plaza Constitución a la 1.05. Para este tren se expenderán boletos de segunda clase al precio reducido de 18 pesos moneda nacional, los del día 24 para regresar el 25 y los del 31 para regresar el 1.o. En los coches restaurant se servirá almuerzo a la ida y cena al regreso al precio económico de 2 pesos moneda nacional cada comida.

Además, diariamente a las 7 sale de Plaza Constitución el tren diurno ordinario que llega a Mar del Plata a las 16.38; y regresa de allí diariamente a las 8.30 llegando a Plaza Constitución a las 18 y el tren expreso nocturno sale de Plaza Constitución a las 22 horas, todas las noches llegando a Mar del Plata el día siguiente a las 6.40; el cual regresa de allí todas las noches a las 22.15 horas y llega a Plaza Constitución el día siguiente a las 7.33.

Polvorines del arsenal de Puerto Militar

La empresa del F. C. S. construirá una vía de acceso

El P. E. firmó hoy un decreto aprobando la construcción, por la empresa del ferrocarril del Sud, de la nueva vía de acceso a los polvorines del arsenal de Puerto Militar y la modificación de la vía existente en la estación del mismo, de acuerdo con el plano presentado por aquella empresa y conforme a las indicaciones de la resolución del ministerio de Obras Públicas, de fecha 17 de septiembre del año pasado.

Se establece, además, que la empresa empleará los rieles, durmientes y demás materiales a sacarse de la vía del circuito del arsenal, o sea rieles de 28,77 kilógramos por metro lineal, sobre durmientes de madera, con excepción del cambio de empalme del circuito de polvorines, que será nuevo, de rieles de 34,72 kilógramos por igual unidad, también sobre durmientes de madera.

Las obras se ejecutarán por cuenta de la empresa citada, la cual en compensación quedará relevada para el futuro de toda obligación relativa a la conservación y mantenimiento de las vías del circuito del arsenal y demás ramales dentro de la zona militar a que alude la cláusula final del artículo 5o. del contrato celebrado con el Poder Ejecutivo en el mes de julio de 1898.

Por el mismo decreto se dispone que los sobrantes de material que resulten del levantamiento de la vía del circuito del arsenal, quedarán en posesión del ministerio de Marina, el que podrá utilizarlos en construcciones y reparaciones en la red de la zona militar.

DE LA PLATA

Contra la ordenanza municipal impositiva de 1923

EL MITIN DE ESTA TARDE

LA PLATA, diciembre 15. — Más de 2.000 personas se reunieron esta tarde en la plaza San Martín para protestar contra la ordenanza municipal impositiva para 1923.

Tanto el comercio de ésta como el de la Ensenada y Berisso cerró sus puertas, igualmente en señal de protesta.

En la plaza San Martín el presidente de la comisión organizadora del mitin, señor Ricargo A. Lagos, leyó el memorial que será entregado al presidente del Concejo Deliberante.

Usó también de la palabra el secretario señor Luis Tagliano.

Después, la concurrencia se trasladó a la Municipalidad para cumplir su propósito.

Ascenso en el Senado

LA PLATA, diciembre 15. — El presidente del Senado ha ascendido al cargo de jefe del archivo del mencionado cuerpo, al secretario de comisión, señor Carlos Naggi.

Este ascenso ha sido muy bien acogido por cuanto significa el reconocimiento de los méritos de un hombre joven que por sus condiciones intelectuales y su singular actividad, se había hecho acreedor de esta justa recompensa.

Tesorería General de la Nación

PAGOS EFECTUADOS HOY

La Tesorería General de la Nación realizó hoy los pagos que a continuación se mencionan:

Ministerio de Relaciones Exteriores y Culto, gastos, 20.000 $; C. A. Walker y Cía., 200.000; Intendencia de Guerra, 50.000; letra pesos 100.000; dependencias nacionales en el interior, giros, 158.631; Caja Nacional de Jubilaciones y Pensiones, aportes, 34.915; Arsenal de Guerra, 100.000; Compañía Argentina de Hierros y Aceros, 17.209; Ministerio de Obras Públicas, jornales, 50.000; Consejo Nacional de Educación, 369.623.33 $; Colegio Nacional Carlos Pellegrini del Pilar, haberes de noviembre, 7.210.61; Impuestos Internos, viáticos, movilidad y multas, 50.764; Intendencia de Marina, sueldos y gastos, pesos 363.602; Aduana de La Plata, sueldos de noviembre, 3.205; FF. CC. del Estado, para la construcción de nuevas líneas férreas, 200.000; Universidad Nacional de La Plata, pesos 272.916; Caja Nacional de Jubilaciones y Pensiones, aportes, pesos 1.800; Departamento Nacional de Higiene, pasajes, fletes, viáticos y gaseos, 15.000; Crédito Público, 340.000, y préstamos a corto plazo, 3.968.000 $.

INSTRUCCION PUBLICA

ESCUELA RAFAEL HERRERA VEGAS

El sábado próximo, a las 18 horas, con motivo del aniversario de la fundación de esta escuela se dará una fiesta con el siguiente programa:

1o. Himno Nacional Argentino, por las ex alumnas; 2o. Entrega de premios del M. de Agricultura por el ingeniero A. Zapiola Salvadores; 3o. Palabras de agradecimiento por la niña Olga Brumengo; 4o. "Sonríe chicuela, sonríe" de R. F. Rodríguez, por E. de Mattos; 5o. La Tapera, canto; 6o. El cuento de la abuela, de S. de Madrid, por C. Preuss; 7o. La Hierra, canto; 8o. "Vamos a esperarle", de Gabriel y Galán, por M. Grilla; 9o. Mensajero de la victoria, canto; 10o. Sencillamente, de S. de Madrid, por L. Ruiz de los Llanos; 11o. Campanitas, canto; 12o. "D'Amicis", por J. Bunghi, por M. E. Codecá; 13o. Vidalita, canto; 14o. Palabras por la presidenta de la Sociedad de ex alumnas, señorita María Mercedes Acevedo.

SESION EN DIPUTADOS

Trámite que se dá a los asuntos entrados

Homenaje que se tributará a la memoria del Dr. Bernardo de Irigoyen: la adhesión de la Cámara

RECHAZO DE LA RENUNCIA PRESENTADA POR EL Sr. AMADO

Iniciativas para combatir la crisis ganadera que sufre el país

A las 16 horas entra a sesión pública la Cámara de Diputados que presidó el señor **Pereyra Rozas**. Hay en el recinto en esos momento 82 diputados presentes.

Después de aprobada el acta de la sesión anterior, la secretaría informa de los siguientes asuntos entrados:

La suba de los cambios y el pago de las deudas

El P. E. remite un mensaje y proyecto de ley según el cual se aprueba un decreto dictado en acuerdo de gobierno autorizando la inversión de 3.427.288,35 pesos m|n destinada a cubrir el mayor gasto producido por la suba de los cambios, en los giros para el pago de la Deuda Pública durante el año 1921. (A la comisión de presupuesto y hacienda).

Créditos suplementarios

El Poder Ejecutivo remite mensaje y proyecto de ley según el cual se abre un crédito suplementario al Departamento de Marina por $ 120.000 con destino al refuerzo de la partida 11 del anexo J, inciso 7, ítem 2 del Presupuesto General Vigente, para pago de 4.000 toneladas de petróleo al precio de $ 30 la tonelada.

El mismo remite mensaje acompañando un proyecto de ley por el que se abre un crédito suplementario al Departamento de Obras Públicas por 4.681.000 pesos con destino a atender los servicios de navegación del Río Bermejo y la ejecución de las obras de los puertos de la Capital Federal y Mar del Plata. (A la comisión de presupuesto y hacienda).

Impresión de las actas y trabajos del 2o. Congreso Nacional de Medicina

El Comité Ejecutivo del 2o. Congreso Nacional de Medicina que preside el doctor P. Escudero solicita se le acuerde una partida de 30.000 pesos para la impresión de sus actas y trabajos los cuales — según dice la nota— pasan de 500 con una extensión aproximada de 20 páginas cada uno, de suerte que el costo de la impresión subirá seguramente al doble de la suma solicitada.

La importancia científica y práctica de los mismos— agrega— no necesita encarecimiento; han sido elaborados por lo más caracterizado de nuestro mundo médico y tratan de asuntos que interesan de una manera capital a la salud pública, pues estudian todas las enfermedades que directamente la afectan: Hidatidosis, Paludismo, Lepra, Sífilis, Tuberculosis, etc.

Por el noble esfuerzo que esta labor representa — termina diciendo — y por las consecuencias prácticas de la misma, es evidente que estos trabajos deben ver la luz pública, lo que no será posible sino con la ayuda pecuniarial del Congreso. (A la comisión de presupuesto y hacienda).

El pedido de juicio político contra el juez letrado del Chubut

La Corte Suprema de Justicia de la Nación remite una nota de la Cámara Federal de La Plata acompañando un telegrama del Procurador Fiscal del Juzgado del Chubut, doctor Díaz Moreno, en el cual reitera el pedido de juicio político contra el juez letrado de aquel territorio, doctor Barelli.

El proyecto de ley sobre "Seguro Nacional Obligatorio"—

En nombre de la tercera conferencia nacional de profilaxis antituberculosa, su presidente dirige una nota solicitando el pronto despacho del proyecto de ley de seguro nacional obligatorio que se encuentra a estudio de la Cámara y que ha sido incluído por el P. E. entre los asuntos a tratarse en las sesiones extraordinarias.

Dicha ley — se dice — constituye la base fundamental del bienestar social y proporcionará recursos para la lucha preventiva y curativa de las enfermedades sociales, entre las cuales la tuberculosis ocupa el primer lugar.

Nuestro país — agrega — se encuentra preparado para recibir esta ley cuya pronta sanción es reclamada por la clase trabajadora como la mejor manera de adquirir por derecho propio los medios defender su salud, de mejorar sus condiciones de vida y de obtener una justa compensación en los casos de invalidez, enfermedad o vejez. (A la comisión de legislación del trabajo).

Homenaje al doctor Bernardo de Yrigoyen—

La comisión de homenaje al doctor Bernardo de Yrigoyen invita a la Cámara a adherirse a los actos que se celebrarán con motivo del primer centenario del natalicio de ese eminente tribuno, nombrando una comisión de su seno para que la represente en los mismos.

El señor **Demaría** hablando sobre el particular dice que sería innecesario extenderse en muchas consideraciones para fundar una moción en el sentido de que la Cámara autorice a su presidencia para nombrar de su seno a una delegación que la represente en ese homenaje a que se refiere la nota leída. Lamenta que haya tenido recién conocimiento de ella, porque aun cuando no se necesita hacer la biografía del doctor Bernardo de Irigoyen, que todos la conocen, tampoco se puede improvisar recordando tan descollante personalidad. Apoya con toda decisión al homenaje que se le proyecta tributar a pesar de ser contrario por temperamento a actos de esta naturaleza.

Se ocupa en seguida de la actuación pública del doctor Yrigoyen que sufrió el ostracismo con entereza, laboró con patriotismo mezclado a la agitación de la lucha cívica y después cumplió una obra de gobierno ejemplar, una vez que llegara al poder. Las últimas palabras del orador se recogen con los aplausos de toda la Cámara.

Manifiesta entonces la presidencia que basta esa exteriorizacion para considerar suficientemente apoyada la moción propuesta, la que se da por aprobada.

Licencias concedidas

Solicitan licencia por tres sesiones los señores **Constanti**, **Ruiz** y **Garrayalde**; hasta el 15 del corriente, el señor **Gatica**; por seis sesiones el señor **Cárcano**; por una, el señor Bas; por cuatro, el señor Ceballos R.; por quince, el señor Gancedo; por un mes, los señores **Rodríguez** (C. A.); y **Breard**; por siete sesiones, el señor **Araoz** (M. A.); sin término, el señor **Dávila** de San Román; hasta el 20 de enero próximo, el señor **Lloveras** y por todo el período extraordinario, el señor **Alvarez Hayes**.

Todas ellas se conceden con goce de dieta.

Los señores **Repetto** y **Dickmann** (A.) hicieron constar especialmente el voto en contra de la diputación socialista, en el caso particular del doctor Echagüe que la solicita desde París, por todo el período, considerando que se trata del diputado más potentado de la Cámara que ha sabido rechazar— dijeron— las dietas en circunstancias análogas. A pesar de esta oposición y de pedir que la votación fuera rectificada, la Cámara se pronunció por la afirmativa de 67 en un total de 107 diputados presentes.

La renuncia del doctor Amado es rechazada

Se da lectura en seguida al texto de la renuncia de su banca como representante de la provincia de Buenos Aires que presenta el doctor Isaías R. Amado.

Manifiesta el señor **Bunge** que la diputación socialista votará en favor de la aceptación de esa renuncia aún cuando la única parte inteligible de ella contraría abiertamente las prácticas de la representación popular.

El señor **Davel** significó por su parte que la Cámara debía rechazarla, consecuente con sus precedentes y sobre todo tratándose como se trata de un hombre de las condiciones del renunciante, con quien ha sabido participar las horas más amargas de su vida política.

En el mismo sentido se expresó el señor **Frugoni**, haciendo notar que el mandato de la representación parlamentaria es de sacrificios. Se necesita la colaboración de un hombre del talento del doctor Amado, diputado por la Unión Cívica Radical.

Funda también la suya el doctor **Oyhanarte** quien dice que no le importa la filiación política del dimitente, cuando conoce sus rasgos morales. Merece a justo título la responsabilidad de asumir la representación que el pueblo argentino le ha discernido. Cree que si la Cámara vota el rechazo con esa inspiración, el doctor Amado, que es un demócrata disciplinado, sabrá respetar esa decisión, acatándola.

La renuncia terminó por ser rechazada, al votársela, contra 26 votos.

La crisis ganadera en el país—.

La secretaría da lectura al proyecto de la diputación conservadora por la provincia de Buenos Aires declarando que la Cámara vería con agrado que el P. E. incluyera en las presentes sesiones extraordinarias, los proyectos relativos a la exportación de carnes, industria frigorífica y crisis de la industria ganadera.

—También se da a conocer otro proyecto del señor **Sánchez Sorondo** según el cual se nombra una comisión de cinco diputados para que estudie la situación del comercio de carnes y proyecte dentro de los treinta días de su constitución, las medidas legislativas del caso.

Integra la serie de iniciativas un tercer proyecto de minuta, de que también se informa por secretaría presentado como los anteriores por el diputado **Sánchez Sorondo**, que declara que la Cámara vería con agrado que el P. E. gestionara un acuerdo con los gobiernos de Inglaterra, Estados Unidos de Norte América y República Oriental del Uruguay, con el fin de convenir la adopción de medidas administrativas legales en defensa de los mercados de producción y consumo de carnes.

Funda los proyectos aludidos su autor, el señor Sánchez Sorondo.

Luego de señalar los altos propósitos enunciados por el presidente de la República ante la asamblea legislativa que le tomó el juramento y que permiten pensar en que podrá hacerse una gran obra con la valiosa colaboración del P. E., el señor **Sánchez Sorondo** hace un estudio sobre la situación de la industria ganadera, poniendo de manifiesto las condiciones de inferioridad en que se encuentra frente a otra industrias nacionales como las azucarera y vitivinícola, que, aunque son regionales y no influyen mayormente en la balanza de la exportación, gozan en la actualidad de muchos privilegios, pues desde hace varios años vienen mereciendo la protección de los poderes públicos.

El presidente, coronel **Pereyra Rozas**, observa al orador que han pasado ya los 15 minutos que acuerda el reglamento para fundar esta clase de proyectos.

El señor **Sánchez Sorondo** pide se le concedan unos minutos más, pues debe hacer muchas otras consideraciones para ilustrar el criterio de la Cámara.

Pide entonces la palabra el señor **Verduga** para manifestar que acompañará con su voto al señor Sánchez Sorondo en las iniciativas por él presentadas, pero que como la Cámara debe realizar una labor muy amplia, está dispuesto como miembro de la mayoría radical a que se cumpla estrictamente el reglamento, por lo que votará en contra del pedido formulado por el diputado por Buenos Aires. Igual actitud adoptará — agrega — en todos los casos que se presenten en lo sucesivo.

Por su parte, dice el señor **Ortiz** que sin perjuicio de que en otra oportunidad se haga cumplir el reglamento, es de opinión que en el caso presente, se le de al orador todo el tiempo que necesite, ya que se trata de tres proyectos, sobre cuya importancia nadie puede dudar.

El señor **Sánchez Sorondo** expresa que la cuestión suscitada obedece al deseo de la mayoría de amordazar a la minoría, lo que, como diputado de la oposición, no tolerará en ninguna forma. En el reglamento — dice — existen también disposiciones que protejen a los diputados de la minoría y a ellos recurrirán cada vez que se intente restringir el uso de la palabra.

El señor **Ferreira** deja constancia de su protesta por esa afirmación. La mayoría no quiere, en ninguna forma, amordazar a los diputados opositores; y tal es así que el bloque radical en su reunión de ayer ha resuelto votar todos los proyectos de minutas presentados por el señor Sánchez Sorondo.

Lo que queremos — agrega — es que se haga la obra útil que el país reclama y que se cumpla el reglamento.

Despues de breves palabras del señor **Verduga** y aclarado de que el señor Sánchez Sorondo fundaría sus tres proyectos a la vez, la presidencia volvió a concederle el uso de la palabra, entendiéndose que le correspondía hacerlo durante 45 minutos.

El señor **Sánchez Sorondo** prosigue su estudio sobre la cuestión del mercado de las carnes.

(Continúa la sesión).

Límite de la Argentina y el Paraguay, por el Pilcomayo

Publicación de la Cancillería

El ministerio de Relaciones Exteriores y Culto, ha hecho una publicación especial, que ha sido distribuida hoy, relativa a la cuestión límite de la República Argentina y el Paraguay, por el Pilcomayo.

En la citada publicación se inserta la nota que el ex canciller doctor Honorio Pueyrredón enviara a la Legación del Paraguay oportunamente, la exposición de motivos del Gobierno Argentino, la confrontación de los mapas de Mouchez y Brayer y los antecedentes diplomáticos respectivos, que LA EPOCA publicó en su debida oportunidad.

Como se recordará, la solución del Gobierno argentino, que surge de la exposición de motivos de referencia, es de que el límite entre la República Argentina y el Paraguay, por el Pilcomayo, es el brazo Norte de dicho río.

Presupuesto para 1923

El ministro de Hacienda, doctor Herrera Vegas, tiene el propósito de asistir a la reunión que debe celebrar la comisión de presupuesto de la Cámara de Diputados, reunión que hasta la hora de cerrarse nuestra edición no se había iniciado.

En la provincia de Mendoza

El bicho de cesto causa enormes perjuicios

Los técnicos destacados en la provincia de Mendoza por el Ministerio de Agricultura para estudiar algunas plagas que azotan a los frutales, han informado que visitaron detenidamente varios distritos de esa zona, pudiendo comprobar que la plaga del bicho de cesto causa enormes perjuicios, hasta el punto que en los viñedos hace sentir sus efectos desastrosos.

Refiriéndose al desorrollo de otras plagas, dicen los informantes que se han señalado el aspidistus perniciosus, en los manzanos, durazneros y ciruelos, habiendo dado los consejos pertinentes a los cultivadores para efectuar las curas.

Regreso de un técnico argentino

El ingeniero agrónomo Carlos Vallejos, que presta sus servicios como agregado técnico de la embajada argentina en Washington, se embarcará con destino a esta capital el día 23 del corriente.

Viene llamado por el ministro de agricultura y es probable que se le nombre para ocupar la dirección de enseñanza agrícola, puesto vacante por renuncia del doctor Tomás Amadeo, que ha sido aceptada por el Poder Ejecutivo.

Exposición Internacional de Río de Janeiro

En el Pabellón Argentino se exhibirán cintas cinematográficas

Una de las mayores preocupaciones del Comité Argentino para la Exposición Internacional de Río de Janeiro, fué encontrar el medio más eficaz para demostrar el poderoso movimiento económico de la República Argentina.

Con tal fin, se ha construído un gran salón donde se exhibirán abundante material gráfico demostrativo del adelanto de la agricultura y ganadería, de la importancia de nuestro alto comercio, de la banca en general, de las bellezas edilicias de nuestra gran urbe y de las naturales del interior en colecciones perfectamente armónicas.

Las provincias y sus grandes establecimientos industriales y rurales también pasarán por la pantalla cinematográfica.

EN LA PRESIDENCIA

Además de las personas que mencionamos en nuestra edición anterior, el Presidente de la República recibió esta tarde a los diputados nacionales señores Tamborini, Capurro, Ortiz, Rodeyro, Rocca, Tomaszeusky, Gil, Barrera Nicholson, Trucco, Capurro, Davel, Canale y Cafacciatti.

El ministro de Obras Públicas, doctor Loza, consultó al primer mandatario respecto de asuntos del Departamento a su cargo.

El Presidente ha firmado hoy decretos de los Ministerios del Interior, Justicia, Instrucción Pública y Agricultura.

La Dirección General de Inmigración

El señor Remigio Lupo, actual administrador de la Aduana de la Capital, continúa atendiendo el despacho de la Dirección de Inmigración, donde concurre diariamente de 9 a 11.

De un momento a otro aparecerá un decreto nombrando interinamente al secretario señor Francisco Garillo, director de inmigración, hasta tanto se designe el titular de ese departamento.

Intervención en San Juan

Partida del Dr. Cariés y su personal

En el tren que salió a las 15 horas de la estación Retiro, ha emprendido viaje a San Juan el nuevo interventor nacional en dicha provincia, doctor Manuel Cariés y el personal que lo acompañará en su misión.

El doctor Cariés, que hará el viaje a la provincia andina en un coche oficial agregado al tren ordinario, fué despedido en la estación por los ministros del Interior y Marina y subsecretario de aquel departamento señor Alfredo Espeche.

Padrinazgo presidencial

En la capilla del hospital Argerich se efectuó a las 17 horas, la ceremonia del bautizo del niño Marcelo Bernardo Arturo, niño por quién se interesó el Presidente de la República en su última visita al citado nosocomio.

El doctor Alvear, que apadrinó la ceremonia, se hizo representar por su edecán, mayor Martín Grass, quién en su nombre entregó a los padres del niño una medalla de oro como recuerdo del acto.

Nuevo consejero de la embajada norteamericana

El ministro de Estados Unidos presentó esta tarde al doctor Le Breton al nuevo consejero de la embajada de su país señor W. Spencer.

NOTAS POLICIALES

La permanencia de los comisarios en las seccionales

RESOLUCION DE LA JEFATURA DE POLICIA

El jefe de policía, firmó hoy la siguiente resolución:

"Sin perjuicio de las obligaciones generales de atención y permanencia de los comisarios de sección, establecidas por las disposiciones en vigor, dispone el señor jefe que los comisarios y subcomisarios a cargo de comisarías permanezcan en su despacho para atender al público, todos los días hábiles, excepto jueves, de horas 11 a 12, y de 15 a 17; los domingos y feriados, de las horas 11 a 12 y los jueves de 12.30 a 11 y de 20 y 30 a 22.

Prohíbese en absoluto delegar esta función a otros empleados, cualquiera que fuese su jerarquía."

Se presenta a la policía el autor de un doble accidente de tráfico

Se ha presentado espontáneamente a la comisaría 42a. el chauffeur Arturo Michelli, que conducía el camión número 1279, autor del doble accidente de tráfico ocurrido en aquella jurisdicción, de resultas del cual falleció un anciano y se halla gravemente herido un vigilante.

Se dió aviso al juez doctor Escalante Echagüe, que interviene en la causa.

Lesiones en la cabeza

En las ferias francas de Cabildo y Guanacache, Abraham Majal lesionó levemente en la cabeza, con un hierro, a Salo Mohamed, a raíz de un incidente por cuestiones del trabajo.

El agresor está detenido en la comisaría 23a.

Secuestro de un automóvil hurtado

En la sección 3a. de Avellaneda, fué secuestrado un automóvil hurtado al señor Venocer Dulhunty, quien lo reconoció y valuó en $ 17.000, justipreciando en $ 3.000 los efectos que fueron extraídos del coche, al dejarlo abandonado.

Accidente ferroviario

UN OBRERO FUE EMBESTIDO POR UNA LOCOMOTRA, RESULTANDO CON GRAVES HERIDAS

En el galpón de máquinas del ferrocarril Sud sito en Guanahani y Aristóbulo del Valle, el cambista Domingo Eiolo fué víctima de un accidente.

Sin advertir la proximidad de la locomotora número 3034, cruzó los rieles, siendo embestido por la máquina.

Eiolo sufrió lesiones graves en la cabeza y diversas partes del cuerpo, siendo trasladado, sin pérdida de tiempo, en una ambulancia de la Asistencia Pública, al hospital Alvear, donde quedó en carácter.

La policía de la sección 26.a adoptó el procedimiento de estilo, dando aviso de lo ocurrido al juez federal doctor Jantus.

La actitud del bloque parlamentario radical en los asuntos en debate, de la Cámara

Se reunieron esta tarde en su sala de deliberaciones, antes de entrar a sesión, los diputados que forman el bloque parlamentario radical. El libro de asistencia fué firmado por 62 señores diputados, sabiéndose que otros más se incorporarán al bloque en estos días, teniéndolo así ya resuelto.

En esta reunión se resolvió tratar en primer término, en la Cámara, el proyecto de ley de intervención a la provincia de Córdoba. En seguida se proseguirá con el debate relativo a fueros parlamentarios, que como se sabe quedó pendiente desde las sesiones ordinarias, y por último, los proyectos de reforma a la jubilación de ferroviarios, cuya inclusión en la convocatoria fué hecha por el P. E.

Quedará así el tiempo necesario para que la comisión de presupuesto vaya haciendo su estudio y preparar su dictamen.

Cancelación de letras

Por intermedio de la Tesorería General de la Nación, el ministerio de Hacienda, canceló esta tarde una letra, con vencimiento en la fecha, por la suma de 100.000 pesos moneda nacional.

Elaboración de carnes conservadas

Contravención de disposiciones reglamentarias

En el Ministerio de Agricultura se recibieron algunas denuncias relacionadas con la fabricación de carnes conservadas, denuncias que han sido comprobadas por inspectores de la Dirección General de Ganadería, en una jira de inspección recientemente hecha en el territorio de Misiones y en la provincia de Corrientes.

En siete establecimientos de productos de cerdo, infringían la reglamentación. De ellos, tres establecidos en Goya, 2 en Santa Lucía y 2 en Lavalle, fábricas que remiten la mayor parte de sus productos a la zona norte de Santa Fe, Chaco, Formosa, Rosario, Paraná y Concordia. De estos establecimientos, cuatro han resuelto someterse a la inspección veterinaria del Ministerio de Agricultura, subscribiendo los respectivos compromisos.

En Lavalle se hizo clausurar una pequeña fábrica que trabajaba para el consumo local, entre otras razones porque había algunos obreros atacados de lepra.

En Misiones, la inspección obligó a que se colocara en condiciones reglamentarias a los dos saladeros existentes en Posadas.

Administración Nacional

Puerto de la Capital—

A la empresa C. H. Walker le fueron entregados esta tarde $ 200.000 moneda nacional, a cuenta del importe del certificado de obras realizadas por la misma en la ampliación del Puerto de la Capital, durante el mes de septiembre pasado.

Compañía de Hierros y Aceros—

En pago de artículos suministrados a la Dirección General de Irrigación, la Compañía Argentina de Hierros y Aceros recibió en la fecha $ 17.209.

Universidad de La Plata—

A la Universidad Nacional de La Plata le fueron girados hoy 272.916 pesos moneda nacional en concepto de subvención nacional por el mes de octubre pasado.

Producción de sueros y vacunas. —

Para cubrir los gastos que demanda la producción de sueros y vacunas, al Departamento Nacional de Higiene le fueron liquidados hoy, por el ministerio de Hacienda, 5.000 pesos.

Incorporación sin efecto. —

Por decreto de la fecha, se dejó sin efecto la incorporación concedida a los colegios nacionales, al instituto Presidente Sarmiento, que funciona en esta Capital.

Subsecretario de hacienda—

Se ausentó para Mar del Plata, de donde regresará el lunes próximo, el subsecretario del Ministerio de Hacienda don Carlos F. Soares.

GUERRA Y MARINA

HABERES DE MARINA

A la Intendencia de Marina le fueron entregados hoy 263.602 pesos moneda nacional, total de los haberes de noviembre, del personal que presta servicios en las siguientes dependencias de la misma:

Arsenal de Puerto Militar, 1a. División Naval, Hospital Naval de Puerto Militar, Martín García, 2a. División Naval, División Defensas Fijas (1a. región), artillería de Marina y buques "Gaviota", "Independencia", "Belgrano", "Sarmiento", "Patria" y "El Plata".

JORNALES DEL ARSENAL

Para el pago de los jornales del personal obrero, por el mes de noviembre último, el arsenal principal de guerra retiró del Ministerio de Hacienda la suma de 100.000 pesos moneda nacional.

LIQUIDACION DE GASTOS

La Intendencia de Marina recibió en la fecha 100.000 pesos moneda nacional, en concepto de saldos de gastos por el mes de septiembre.

A la división administrativa del Ministerio de Guerra le fueron liquidados 50.000 pesos a cuenta de los gastos de octubre.

PRESENTACION DE JEFES

Por asumir del servicio concurrieron hoy al Ministerio de Guerra los siguientes jefes:

General Gerardo Aranzari, director del personal y tenientes coroneles Francisco Fasola Castaño, jefe del regimiento de artillería y Ovidio Rocchieri, jefe del 1er. grupo de artillería de montaña.

MOVIMIENTO DE BUQUES

El guardacostas "Libertad" y el cañonera "Paraná" zarparon de San Clemente, en viaje a Los Pozos (Río de la Plata).

—Salió de Mar del Plata, con destino al puerto de Tuyú, la corbeta "Uruguay".

INSIGNIAS DE LOS SUBOFICIALES

Por resolución de hoy, se dispuso que la Dirección General de Administración distribuirá proporcionalmente a las unidades del ejército, las insignias de suboficiales no reglamentarias, las que se usarán durante el período de instrucción y servicios dentro del [...]

SITUACION DE [...]

Pasó a su anterior [...] revista el teniente de [...] serva Bruno López, [...] do designado para [...] de auxiliar del distrito [...] mero 62 (Cerrillos).

DESIGNACIONES

El Presidente de la República [...] mó en la fecha un decreto [...] do para prestar servicios [...] terio de Marina, a los [...] do C. Bellinzona y Rodolfo [...] Carman y dibujante de [...] al profesional Raúl Pérez [...]

PERMISOS DE MATRIMONIO

El Ministerio de Guerra [...] permiso para contraer [...] suboficiales Napoleón A. [...] desto Lombardi y Pedro [...]

Puerto de Bella [...]

Obras fijas para el [...] cadero flotante

En el Puerto de Bella [...] se encuentra ubicado en [...] izquierda del río Paraná [...] del Km. 1057, provincia de [...] tes, y que es uno de los [...] por la Ley 10937, relativa [...] caderos Flotantes, se está [...] actualmente con gran actividad [...]

Como se recordará, el [...] obras fijas, fué aprobado por [...] de fecha 21 de agosto de [...] un presupuesto de 145.948 [...] Durante su construcción [...] necesidad de introducir [...] nes al proyecto primitivo [...] será elevado uno definitivo [...] obras, tal cual han sido [...] así como el presupuesto [...] hubo de ser aumentado [...] a las obras complementarias [...] nuevas y aumento de [...] obra, por imperio de [...] 5.o y 6.o de la Ley de [...] de los años 1921 y 1922 [...] no se tuvieron en cuenta [...] cionar el primer presupuesto.

Las obras constan de las [...] tes partes principales:

Tablestacado: de madera [...] ronado a la cota — 4.50 [...] 224 m. de longitud, 74 m. [...] ba del muelle y 154 m. [...] este tablestacado puede [...] como muelle de ribera [...] en aguas medias.

Muelle: de madera dura [...] do a la cota — 7.53 m. [...] metros que apoya del lado [...] en el muro de contención [...] tería y con dos escalinatas [...] para bajar a la playa.

Rampa: de madera dura [...] de ancho por 23 m. de largo [...] pendiente uniforme de [...] va desde la playa cota [...] coronamiento del tablestacado [...] — 4.20 m.: en la parte [...] una vía decauville para [...] operaciones de carga y [...] planchada de unión a [...] deros.

Muro de contención: de [...] tería de piedra caliza [...] madas en cal de 154 m. [...] fundado sobre pilotes de [...] ra, hincados hasta la [...] teger y contener los [...] accesos y explanadas [...] (— 7.50 m.).

Accesos bajo nivel: [...] macadamizados, desde la [...] cota — 4.30 m. formando [...] nada a bajo nivel.

Accesos alto nivel: [...] cadamizados, en correspondencia [...] las antiguas Bajadas [...] que llegan desde la [...] San Luis, hasta la explanada [...] nivel estos accesos [...] con cunetas de desagüe [...] vestidos con topes de [...] ruedas, etc.

Acceso a la playa Norte [...] jada central, antes de [...] de contención, cota — [...] acceso a la playa Norte [...] tualmente se efectúa [...] ranjas.

Rellenos, drenajes y [...] Para salvar los inconvenientes [...] originan las numerosas [...] que se producen en la [...] han construído tres tablestacados [...] ra captar las aguas que [...] cemento armado de [...] metro son conductores [...]

En el acceso Sud [...] hacer obras de drenaje [...] caños de madera dura [...] piedra; asimismo se [...] badén para permitir [...] una sección, que no [...] nada.

Se rellenarán todos [...] existentes, que fueron [...] los desagües naturales.

Noticias Municipales

SERVICIO DE OMNIBUS [...] CONSTITUCION

El intendente ordena la [...] dicho servicio

La Intendencia ha dirigido [...] señores Sandalio Salas y Cía. [...] pietarios de los ómnibus [...] el transporte de pasajeros [...] corridos Once-Constitución y [...] Retiro, y les ha intimado [...] ta cesación de esos servicios [...] apercibimiento de decretar [...] dad de los permisos respectivos [...] le fueron acordados con carácter [...] cario.

A don Antonio Valenti, [...] también un permiso análogo [...] intimado igualmente que [...] pedido de concesión a fin de [...] en condiciones reglamentarias [...] perjuicio de suspender [...] los servicios que actualmente [...] so pena de procederse a [...] la intervención de la fuerza [...]

COLOCACION DE MEDIDORES [...] CORRIENTE ELECTRICA [...] LAS CASAS DE DEPARTAMENTOS

Numerosos inquilinos [...] constantemente a la Intendencia [...] dándose de que los propietarios [...] casas de departamentos, cuando [...] llos se acogen a las leyes sobre [...] leres, proceden a cortar la [...] de la luz, prevalidos de la circunstancia [...] cia de contar el edificio con [...] medidor anotado a nombre del [...] pietario o encargado.

Para cortar el abuso la Intendencia [...] cia se ha dirigido al Concejo [...] rante solicitando la sanción de [...] ordenanza mediante la cual será [...] gatorio colocar en esa clase de [...] les, un medidor por cada familia [...] departamento que lo habita.

ESTACIONAMIENTO Y [...] CION DE VEHICULOS

Por la secretaría de obras públicas [...] la Intendencia Municipal ha dado [...] siguiente decreto, modificando [...] culación y estacionamiento de [...] los en el Parque 3 de Febrero [...]

Art. 1.o Prohíbese el [...] miento de vehículos en el [...] de Febrero, junto a las [...] las aceras, con excepción de [...] gares ya autorizados, [...] da Iraola, frente al Pabellón [...] Lagos (ambos lados).

Art. 2.o El centro de las [...] Iraola, Infanta Isabel y [...] Montt, quedan reservados para [...]

CAMBIOS BANCARIOS DEL DIA — A LA VISTA

BANCOS	Inglat.	Francia	España	Alem.	Suiza	Bélgica	Italia	N. América	Brasil
Nación Argentina	44 5/8	11.76	5.50	6.200	4.54	12.80	17.10	115.76	—
Provincia de Buenos Aires	—	—	—	—	—	—	—	—	—
Londres y Río de la Plata	—	—	—	—	—	—	—	—	—
Británico de la América del Sud	—	—	—	—	—	—	—	—	—
Español del Río de la Plata	44 1/16	12.05	5.46	6.200	4.56	13.07	17.50	119.—	34.1[illegible]
Italia y Río de la Plata	44 1/2	11.70	5.48	6.000	4.52	12.75	17.05	116.—	—
Londres y Brasil	—	—	—	—	—	—	—	—	—
Londres y Buenos Aires	—	—	—	—	—	—	—	—	—
Italo-Sudamericano	44 5/8	11.95	5.70	6.590	4.55	13.—	17.10	115.80	35.800
Nuevo Italiano	—	—	—	—	—	—	—	—	—
Francés del Río de la Plata	44 5/8	11.85	5.50	6.200	4.55	12.90	17.10	115.76	35.800
The National City B. of N. York	43 3/16	12.23	5.51	7.[illegible]00	4.51	13.23	17.60	116.90	35.100
Franc. e Ital. de la Amér. del Sur	44 9/16	11.78	5.48½	6.000	4.53½	12.80	17.08	115.55	35.500
Anglo-Sudamericano	44 3/4	12.18	5.47	6.750	4.51	13.25	17.60	118.60	35.[illegible]00
The First National Bank Boston	44 1/2	11.82	5.48	6.300	4.53	12.87	17.02	116.—	35.500
España y América	—	—	—	—	—	—	—	—	—
Argentino Uruguayo	44 9/16	11.83	5.48	6.200	4.52	12.90	17.03	116.—	35.700
Comercial del Azul	45 1/2	12.25	5.53	6.700	4.54	13.30	17.50	116.50	34.200
Galicia y Buenos Aires	44 5/8	11.83	5.48	6.400	4.54	12.86	17.05	115.90	—
De Córdoba	—	—	—	—	—	—	—	—	—
Italo Belga	44 9/16	11.80	5.45	6.200	4.54	12.88	17.08	115.90	—
Holandés de la América del Sud	44 7/16	11.85	5.50	6.500	4.56	12.87	16.95	115.95	35.500
The Royal Bank of Canadá	—	—	—	—	—	—	—	—	—
American Foreign B. Corporation	—	—	—	—	—	—	—	—	—
Alemán Transatlántico	44 9/16	11.74	5.48	5.900	4.54	12.72	17.07	116.—	35.650
Germánico de la América del Sud	44 9/16	11.83	5.48	6.200	4.54	12.87	17.05	115.80	35.400
The Yokohama Specie Bank, Ltd.	44 5/8	11.85	—	—	—	—	—	115.80	—

estacionamiento de vehículos ocupados, en dos filas, colocados en dirección de la mano.

Art. 3.o En las mencionadas avenidas la circulación de los vehículos se organizará en dos filas, en la dirección de la mano en cada una de las dos franjas que quedan libres a ambos lados del estacionamiento central.

Art. 2.o Prohíbese en las mencionadas arterias el giro de vehículos desocupados, así como también las motocicletas, con excepción de las que lleven side-cards.

Palacio de Justicia

CAUSAS CRIMINALES

El fiscal del crimen doctor Alfredo Avellaneda Huergo se expidió hoy en los siguientes procesos:

Antonio Gómez, uruguayo, de 31 años, soltero, pintor, por asalto y robo; cinco años de prisión.

—Virginio Inglesi, argentino, de 25 años, casado, jornalero y Antonio Gimeno, español, de 22 años, soltero, jornalero, por abuso de armas y lesiones; dos años de prisión a cada uno.

—Acusó hoy el fiscal doctor Raúl T. Canevari en la causa por defraudación incoada a Santiago Gay, italiano, de 21 años, soltero, fundidor, solicitando la pena de un año de prisión.

TURNOS

Durante la segunda quincena del corriente mes estará de turno en el fuero civil el juez doctor César A. Campos y en el comercial el juez doctor Félix Martín y Herrera.

En lo federal continuará de turno el juez doctor Saul M. Escobar.

Comunicaciones telegráficas

Las líneas internas y conexiones internacionales funcionan normalmente.

Altura de los ríos en metros. — Paraná: Corrientes 2.31, Itá Ibaté 1.08, Ituzaingó 1.10, Posadas 1.00.

Uruguay: La Barra 1.70, Santo Tomé 2.40, Alvear 1.62, La Cruz 1.58, Yapeyú 1.30, P. Libres 0.90, M. Caseros 0.52, Concordia 0.70, Colón 1.10, Uruguay 0.98, Gualeguaychú 0.94.

Neuquén: Neuquén 2.22, Paso de Indios 3.16.

Limay: P. Limay 3.11, Bariloche, sin aviso.

Negro: Choele Choel 3.16.

Bolsa de Comercio

Segunda rueda

Cédula Hipotecaria Argentina, diciembre 16, 8.000 a 100.20; diciembre 18, 25.000 a 100.20; enero 31, 205.000 a 97.50; 2a. serie, diciembre 16, 30.000 a 95.20; 6a. serie, diciembre 16, 8.000 a 94.20; diciembre 18, 50.000 a 94.20; 7a. serie, diciembre 16, 1.000 a 92.10; 8a. serie, diciembre 16, 6.000 a 92.10; 11a. serie, diciembre 18, 2.000 a 90.80; 12a. serie, diciembre 18, 3.000 a 98.70; 14a. serie, diciembre 18, 85.000 a 91.20, 5.000 a 91.30, 6.000 a 91.20; 15a. serie, diciembre 16, 2.100 a 92.20, 15.000 a 90.10; diciembre 18, 325.000 a 90.20.

Empréstito 1911, diciembre 18, 4.000 a 75.60.

Bonos Banco Provincia, diciembre 16, 10.000 a 92.90.

Crédito Argentino 1905, diciembre 16, 2.000 a 85.30.

Deuda Buenos Aires 6 o|o, diciembre 16, 10.000 a 85.70, 5.000 a 85.60, 5.000 a 85.70; diciembre 18, 10.000 a 85.70, 4.000 a 85.60, 8.000 a 85.70.

Banco Francés, diciembre 18, 65 a 42.80; fin de mes, 200 a 42.90, 100 a 42.80, 100 a 42.90; enero 31, 100 a 43.

Puerto S. Nicolás, diciembre 18, 1.000 a 37; fin de mes, 1.100 a 37.20, 400 a 37.30; enero 31, 100 a 37.50, 500 a 37.60.

MERCADO DE CAMBIOS

Segunda rueda

Sin operaciones.

PRECIOS OFICIALES

Libras, 44.15|32.
Francos, 11.73.
Belgas, 12.80.
Suizos, 4.52.1|2.
Florines, 2.14.1|2.
Liras, 17.02.
Marcos, 5.600.
Pesetas, 5.47.
Dólares, 116.20.
Reis, 37.500.
Montevideo, 7.1|2.

PRIMERA EDICION

15 DE DICIEMBRE DE 1922

Plantando la bandera

Se dedica hoy "La Nación" a un devaneo de filosofía barata sobre "oficialismo y abstención", tomando pie de los comicios recientes de La Rioja para lucubrar la nota editorial de segundo número. Y el caso es que desbarra lastimosamente apenas entra en materia y descubre el arsenal de sus pertrechos. Porque la elección de aquella Provincia le suscita el comentario adusto inevitable, en base del pesimismo obligado de circunstancias, no obstante haber confesado paladinamente, hace dos días, por boca de su enviado especial, que la renovación del Gobierno riojano acababa de ofrecer un espectáculo cívico bastante opuesto a la pintura negra de la oposición a ultranza.

No es rara esta contradicción flagrante consigo mismo, en los juicios del pulpo máximo. Forma una idiosincrasia que se resuelve en rasgos típicos de amenidad incomparable. Y traducido a la realidad, el hecho "de autos" pone de manifiesto el más crudo desprecio por las informaciones del representante del "gran" diario. Como que resulta, al fin de cuentas, que el criterio doctrinario de la alta "tribuna" se forma con entera independencia de los elementos que aporta el personal de la Casa, destacado justamente para reunir los materiales cuyo estudio imparcial ha de motivar el sereno veredicto. Ya está advertida, pues, la pública opinión de la manera de escribir la historia.

Y deslindada ante ella la posición de esa entidad magna que pretende, no sólo reflejar, sino también, y especialmente, orientar y dirigir, cumple ahora dejar establecida, con el testimonio de los hombres honrados, la corrección del acto eelectoral riojano. Se ha votado en orden y libertad, manifestándose así las convicciones cívicas de cada ciudadano y ofreciéndose al País el cuadro de una acción democrática consciente y regular. No empaña, por cierto, este cuadro el retraimiento de un grupo minúsculo y huérfano de todo calor popular, que aguardó a las vísperas para producir su abstención, sin más fundamento que una grita de presunciones temerarias, destinadas al vacío, como todas las protestas alzadas en nombre de la ley durante una época en que la ley se impone por su propia majestad reconquistada.

Hemos salvado ya los tiempos de las presiones vejatorias y de las amenazas denigrantes. El sufragio es un arma cuando ofrece, como ahora, las garantías por las cuales se luchara un cuarto de siglo largo en todos los terrenos. La realidad de la vida democrática exige su reconocimiento en homenaje a la etapa que ha dignificado la entereza de los argentinos, porque su titánico esfuerzo, tan victoriosamente coronado, no admite la mengua de los juicios vacilantes o de las reservas mentales que importan una injuria para la altivez integérrima del pueblo. De ahí que sea un deber el saludo a La Rioja cuando ha sabido mostrarse digna de sus propias libertades. Y el saludo ha de manifestarse ampliamente efusivo, dentro de la solidaridad obligatoria, para los miembros de un partido que, en su épica actuación, ha escrito la página más brillante a través de las vicisitudes azarosas de la nacionalidad.

Oficialismo y abstención no son ya términos correlativos en el lenguaje de la democracia en marcha. Y si existe todavía uno que otro lunar en el vasto escenario del País, cabe admitir que por su carácter de excepción no hace sino realzar la armonía de todo el panorama. El desarrollo progresivo de la reconstrucción institucional va definiendo la fisonomía de un pueblo y esculpiendo su grandeza, cuyas enérgicas líneas son, más y más, un hecho perfilado bizarramente sobre el fondo de la historia. Y cuando así se acusa la civilización política, no se tiene el derecho de intentar la tergiversación de la gallarda realidad ambiente. La ley ha plantado para siempre su bandera.

RESPONSABILIDADES

Carecen de fundamento las censuras que algunos diarios dirigen al grupo de diputados radicales que no entraron ayer al recinto parlamentario. No es exacto que se tratara de una maniobra obstruccionista. El bloque radical deliberaba para uniformar una línea de conducta frente a la táctica iniciada por otros sectores del Congreso y en esa deliberación sorprendióles el llamado a sesión. Hubiese sido impolítico, aun más, ingenuo, que penetraran al recinto sin haber concertado una acción articulada y conjunta, tanto más necesaria cuanto los otros grupos parecen resueltos a operar unidos con propósitos bien perceptibles.

Evidentemente, entonces, resulta injusto señalar la actitud del bloque radical como una amenaza para el recién iniciado período. Esa actitud no es una causa sino una consecuencia. Quienes realmente amenazan esterilizar las sesiones extraordinarias son los grupos que pretenden utilizarlas para continuar la prédica escandalosa y difamatoria que condujo al fracaso el período ordinario. Las minorías, tan celosas en citar la Constitución no vacilan en ponerse de entrada fuera de ella, desconociendo las limitaciones que sus preceptos oponen a la iniciativa parlamentaria cuando el Ejecutivo convoca al Congreso a sesiones extraordinarias. Apenas comenzado el período se reanudó la interrumpida campaña de minutas e interpelaciones encaminadas a molestar al Ejecutivo anterior. Ello implica el olvido absoluto de los intereses del país y la subordinación de estos intereses a motivos de mezquina política electoral. Lógico es, entonces, que el grupo radical organice una composición de lugar ante hechos que lo toman de sorpresa, pues estaba resuelto a colaborar leal y asiduamente en la consideración de los asuntos incluídos por el Ejecutivo en el decreto de convocatoria.

Sería redundante añadir explicaciones. Basta lo dicho para localizar el origen de esa situación de malestar advertida en el Congreso. Si las minorías deponen su táctica airada y corriente en acatar el precepto constitucional ciñendo su actividad al plan de trabajo contenido en la convocatoria, habrán desaparecido los tropiezos que obstaculizan el período apenas iniciado. De otro modo, justo es discernir responsabilidades.

EL SENADO

Otra vez sin quorum

La reunión del Senado fracasó ayer también por la actitud de la representación conservadora. Llamados los senadores al recinto, con excepción del doctor Melo, todos los senadores radicales ocuparon sus bancas y sólo cuatro conservadores, que inmediatamente pidieron que, de acuerdo con el reglamento, se levantara la sesión.

Los senadores conservadores parecía sentados sobre alfileres, tal era el apresuramiento que demostraban en que se levantara la sesión.

Sabían que el doctor Melo que avisó llegaría momentos después, formaría el "quorum" necesario y eso mismo determinaba en ellos la urgencia en retirarse del recinto. No quisieron esperar, y el presidente doctor González, tuvo que levantar la sesión.

El día antes, los representantes radicales los esperaron veinte minutos, hasta que requeridos por la presidencia declararon que no entraban.

De modo, pues, que la presencia de los cuatro senadores respondía al propósito de no evidenciarse en forma tan marcada, obstruccionando las sesiones.

La razón aparente de esta actitud, es que se encuentra ausente el senador por Corrientes, doctor Vidal, y desean que este legislador concurra; pero en realidad es que se busca impedir se traten los diplomas pendientes, pues temen que llegado el turno al de Córdoba, éste sea aplazado, como necesaria y juiciosamente debe suceder.

Es seguro que mañana se repetirá la comedia de la asistencia fraccionaria.

Las reuniones del Senado se harán en adelante más difíciles, pues el mal estado de salud del senador por La Rioja doctor González, lo obliga a ausentarse para su provincia. Según se aseguraba ayer, el doctor González partirá hoy, obedeciendo a prescripción médica.

CARNET del VIAJERO

Museos, Bibliotecas y paseos

MUSEO NACIONAL DE BELLAS ARTES. — Arenales 656. — Abierto todos los días, de 9 a 12 y de 13 a 16.30.

MUSEO HISTORICO NACIONAL. — Defensa 1600. — Abierto todos los jueves, domingos y días de fiesta, de 13 a 17.

MUSEO MITRE. — San Martín 336.— Abierto todos los días, de 13 a 17.

MUSEO AGRICOLA. — Santa Fe 5200.

NUEVO MUSEO DE MINERALOGIA Y GEOLOGIA. — Maipú 1241.—Abierto al público los días hábiles, de 13 a 17. Los sábados, de 9.20 a 11.30.

MUSEO NAVAL.—Florida 801—Abierto los jueves y domingos, de 14 a 18.

MUSEO ETNOGRAFICO—Viamonte 430 Abierto los martes y viernes, de 13.30 a 16.30.

MUSEO NACIONAL DE HISTORIA NATURAL—Perú 208.—Abierto los lunes y jueves, de 10 a 16.

JARDIN ZOOLOGICO — Las Heras esquina Av. Sarmiento (Plaza Italia). — Abierto todos los días, de 7 a 17.

BIBLIOTECA NACIONAL.—México 564. —Abierta todos los días, menos los de fiesta, de 12 a 17 y de 21 a 23.

BIBLIOTECA POPULAR DEL MUNICIPIO — Corrientes 1615. — Abierta todos los días, de 13 a 18.30 y de 21 a 23.

BIBLIOTECA DE LA FACULTAD DE MEDICINA.

BIBLIOTECA NACIONAL DE MAESTROS.—Rodríguez Peña No. 959.— Abierta al público todos los días, de 8 a 22. (horario continuo). Sábados, de 8 a 12.

BIBLIOTECA DE POLICIA. — Moreno esquina Cevallos. — Días hábiles, de 12 a 23 horas.

BIBLIOTECA DEL COLEGIO DE ABOGADOS—Palacio de Justicia, 7o. piso. — Abierta todos los días hábiles (menos los sábados), de 16 a 17.

BIBLIOTECA NACIONAL DE MARINA. — Florida 801. — Abierta de 9 a 12.

BIBLIOTECA DE LA FACULTAD DE CIENCIAS ECONOMICAS. — Horario: de 8 a 12 y de 13.30 a 23. Sábados, de 8 a 12 y de 15.30 a 19.30.

Espectáculos

TEATROS

CERVANTES — Domingo 31 de diciembre, a las 23, gran baile particular y de fantasía a beneficio de los empleados del teatro. Orquesta típica y americana.

COLISEO — Compañía lírica italiana dirigida por el maestro Bruno Mari. —Hoy, a las 21: Mefistófeles, protagonista, Gaudio Mansueto.

OPERA. — Compañía argentina de comedias Roberto Casaux Director artístico, Joaquín de Vedia. — Hoy, a las 21.15. Primer Amor. ¿Trabajar... ¡Nunca!

AVENIDA—Compañía española de operetas y zarzuelas. Empresa, H. Sierra. — Hoy, a las 18, a las 21 y a las 23.15: El Paraíso Perdido. A las 22: Música Celestial.

SAN MARTIN. — Compañía de sainetes revistas y comedias Arata-Simari-Franco.—Hoy, a las 18, a las 21 y a las 23: El Deutche Bar. A las 22: Criollos, Gringos y Judíos.

APOLO — Compañía cómico nacional de César Ratti. — Hoy, a las 18, y a las 22: Pepito y Juancito. A las 21 y a las 23: ¿Qué tendré yo en la Mirada?

NACIONAL.—Compañía nacional de sainetes, comedias y zarzuelas. Director P. E. Carcavallo. — Hoy, a las Los Cardales. A las 21: Todo Bicho que Camina va a Parar al Asador. A las 22: La Rosa de Hierro. A las 23.15: Los Cardales.

SMART PALACE. — Compañía argentina de dramas y comedias Cassinelli-Lirri-Mansilla. — Hoy, a las 18. El Abuelo. A las 21.45: El Segundo Amor.

LICEO — Compañía de operetas y zarzuelas Soler-Vela. — Hoy, a las 21 debut: La Princesa de las Czardas.

BUENOS AIRES — Compañía de gran guignol Rivera-De Rosas.—Hoy, a las 18.15 y a las 22: En la Morgue. A las 21: Noche de Espanto. A las 23: El Hombre del Frac.

MARCONI. — Gran Compañía Ba-Ta-Clán italiano de A. Tignani. — Hoy, a las 21: El Arrivato L'accordatore, Il Cortile y gran acto de variedades.

COMEDIA — Compañía cómica española Miguel Lamas. — Hoy, a las 18.15 y a las 22: La Cruz del Matrimonio. A las 20.45: La Alegría de la Huerta. A las 22: Sanatorio del Amor.

MAYO. — Compañía Salvador Ferrer.— Hoy, a las 18.15: La Señorita Foxtrot. A las 21: Gigantes y Cabezudos, La Página del Cine, La Tierra del Sol.

AMERICA. — Compañía nacional. — Hoy, a las 18.30: 1 Disonetti. A las 21: Massinelli in Vacanza, Romanzas por el tenor Trepci.

DE VERANO. — Compañía de Felipe Panigazzi. — Hoy, a las 18.20: La Carne del Buitre, Almas Grandes, Las Telas de Araña.

EXCELSIOR — Compañía Nacional La Porteña.—Hoy, a las 18: Misia Pancha la Brava. A las 21: Las Chicas de Cabrera, El Rincón de los Caranchos, El Gran Premio Nacional.

VARIEDADES Y CIRCOS

CASINO. — Maipú 336. — Hoy, a las 21: éxito de Les 3 Neiss, Les Anouges, Reilow, Notis, Roginski, el maravilloso perro Poupee, Les Anouges y toda la compañía.

FLORIDA — Galería Güemes. — Hoy, éxito de Teresita Zazá y Los Chisperos.—Crimen o redención, La presa, Barrilito Ave negra.

PALACIO DE INVIERNO — L. N. Alem y Callao. — Hoy, desde las 20.30: gran festival de moda. Estilo de Los 5 Rainats, Los Vievaris y La Mermaida, teatro, conciertos y otras novedades al aire libre.

NOTA — Para los Cinematógrafos ver la página de Teatros.

Mr. Harry F. Flachs nos expresa su opinión sobre la emisión de un empréstito argentino

Concepto en que se tiene a nuestro país en Norte América

La fundación de una agencia del Banco de la Nación en los Estados Unidos

Tuvimos oportunidad de hablar esta mañana con Mr. Harry F. Flachs, conocido hombre de negocios norteamericano que acaba de llegar de su país.

Mr. Flachs, que ha visitado muchas veces a la Argentina, está muy vinculado en nuestros círculos bancarios y comerciales, donde goza de merecido prestigio por sus cualidades personales y por los valiosos intereses que representa.

Preguntamos a Mr. Flachs sobre la situación del mercado de valores norteamericano y sobre la posibilidad de colocar allí un empréstito argentino y nos contestó:

—La situación en estos momentos no es muy favorable. Si se lanzara ahora un empréstito, se haría en condiciones menos ventajosas que el proyectado durante las postrimerías de la presidencia Yrigoyen. Si se lanzara en febrero o marzo próximos, es posible que se colocara en forma igual o mejor que el proyectado por el doctor Yrigoyen. Esto no sería de ninguna manera una circunstancia susceptible de ser aprovechada para censurar la anterior presidencia. El doctor Yrigoyen, en su mensaje al Congreso, dijo que el empréstito se había negociado en las mejores condiciones que permitía en ese instante la situación del mercado. Esto era una fiel expresión de la verdad y revelaba un exacto conocimiento del estado de cosas reinante.

Nuestro interlocutor hizo una pausa y añadió:

—No hay que olvidar que en los Estados Unidos, la Argentina disfruta de un crédito casi ilimitado. La impresión en Norte América sobre este país es óptima. Esto se debe en parte a la gestión interna y externa del gobierno argentino en los últimos años.

De pronto Mr. Flachs nos dijo cambiando de tema:

—Lo que ha sido recibido con general aplauso en Norte América es el proyecto de fundar allá una agencia del Banco de la Nación. Esa agencia contribuiría a facilitar las operaciones comerciales y hasta ejercería influencia sobre las relaciones diplomáticas entre los dos países. Entre los exportadores, esa agencia impresionaría de modo sumamente favorable.

—¿Y no sería posible — preguntamos — que el gobierno norteamericano permitiera la fundación de una sucursal en vez de una agencia?

—Hoy día el Banco de la Nación puede establecer allí una oficina para toda clase de operaciones, pero no puede admitir depósitos. Sin embargo, los bancos que mantienen relaciones con la Argentina vienen trabajando por una reforma de las leyes bancarias actuales, a fin de que cualquier banco sudamericano suficientemente acreditado pueda fundar en los Estados Unidos sucursales en las mismas condiciones que los bancos norteamericanos las fundan en los países de la América del Sud.

Hablamos en seguida sobre las condiciones generales norteamericanas. Mr. Flachs nos dijo:

—Lo que se advierte en la actualidad en mi país es escasez de brazos. Esta es una consecuencia de la nueva ley de inmigración, que fija un límite al número de personas de cada país que pueden entrar en los Estados Unidos. Esa escasez está causando un alza de los salarios. En dos fábricas, que yo represento ha habido que aumentar los salarios en un cuarenta por ciento.

Servicio telegráfico especial para LA EPOCA

(De la United Press, Agencia Havas y nuestros corresponsales)

Toda la prensa británica es contraria a la ocupación del Ruhr por los franceses

Comentarios sobre el discurso pronunciado por M. Bonar Law en la cámara de los comunes

La ocupación del Ruhr y la prensa de Londres

LONDRES, diciembre 15. (Ag. Havas).— La mayoría de los diarios de esta capital, al ocuparse de la sesión celebrada ayer en la Cámara de los Comunes, pone de relieve el discurso pronunciado por el primer ministro, Mr. Bonar Law, calificándolo de prudente y admirable. Sin embargo, todos los diarios, unánimemente, se muestran contrarios a la ocupación de la cuenca del Ruhr por parte de Francia.

El doctor Rosignoli en Bruselas

BRUSELAS, diciembre 15 (A. Havas). — Llegó a esta capital el doctor Carlos Rosignoli, profesor de la clínica obstétrica de Buenos Aires. El doctor Rosignoli colaborará con el doctor Denis, profesor de la clínica ginecológica del hospital de Saint Jean.

Progresos de la radiotelegrafía

NUEVA YORK, diciembre 15 (U. Press). — Anuncia la Internacional Mercantile Marine Company que el vapor "Minnekahda" ha establecido un nuevo "record" de radiotelegrafía entre naves en viaje y estaciones costeras. Los aparatos del citado barco hablaron con estaciones de la costa de San Francisco, enviando y recibiendo despachos de una distancia máxima de cuatro mil millas.

La compañía Muiño-Alippi en Madrid

MADRID, diciembre 15 (U. Press). —La compañía argentina que dirigen los señores Muiño y Alippi, representó "La isla de Don Quijote", obteniendo un éxito extraordinario. Fué levantado el telón cuatro veces en los dos últimos cuadros. A petición del público, entre el que reinaba entusiasmo, el señor Muiño recitó graciosos monólogos.

Llegó a Nueva York el gobernador la zona del canal de Panamá

NUEVA YORK, diciembre 15 (U. press). — Ha llegado Mr. J. J. Morrow, gobernador de la zona del canal de Panamá, quien se dirige a Washington para conferenciar con el gobierno acerca de los créditos del año entrante, en cuyo presupuesto se destinan siete millones de dólares para el gobierno del canal.

Vuelo Berlín - Londres

BERLIN, diciembre 15 (U. Press). —El primer aeroplano alemán que visita a Inglaterra, desde la guerra, salió por la mañana de uno de los suburbios de Berlín, llevando cuatro pasajeros. El tiempo es bueno y se espera dé resultado este vuelo de prueba, realizado con miras de establecer un servicio regular. Los tripulantes del avión pasarán la noche en Roterdam y continuarán el vuelo el sábado.

El campeón de tennis ha sido operado en una mano

FILADELFIA, diciembre 15 (United Press). — A William T. Tilden le fué practicada la segunda operación en su mano derecha. Dijo el campeón de tennis que eso no le impediría defender su título en los próximos torneos.

El match Siki-Carpentier

PARIS, diciembre 15 (U. Press). —El manager de Carpentier dice que éste no peleará con Siki, sinó bajo los auspicios de la Federación. Sugiere la devolución de la licencia a Siki, o que se le dé un permiso especial.

El proceso a los autores del atentado contra Harden

BERLIN, diciembre 15 (A. Havas). — Durante el proceso incoado a los agresores del periodista Maximiliano Harden, se puso de manifiesto que los dos acusados, Grenz y Weichardt, pertenecían a una asociación, la que se hallaba en relaciones con la organización "Consul".

Los tratados firmados en Washington

LONDRES, diciembre 15 (United Press). — Un despacho de París, recibido de una agencia noticiosa, informaba que el ministro de Marina dijo a la Cámara que el pacto de Washington sería sometido a la ratificación parlamentaria durante las sesiones de enero.

Concurso sobre fenómenos psíquicos

NUEVA YORK, diciembre 15 (U. Press). — El "Scientific American", después de ofrecer un premio de cinco mil dólares por la producción de una manifestación material de un fenómeno psíquico, anuncia que los registros se cerrarán el 31 de diciembre de 1924, avisando también que el tribunal será presidido por William McDougall, ex profesor de la Universidad de Oxford y miembro de la sociedad británica de estudios psíquicos. Entre las reglas que se dictaminan para las pruebas, se informa que las de fenómeno mental, tal como las comunicaciones por la voz o el escrito y otros medios que no pueden distinguirse objetivamente de los mismos medios empleados por el medium en su propia personalidad consciente, son excluídas. La comisión declaró que se resistiría mucho a estar en obscuridad absoluta durante las pruebas.

Investigación sobre la industria del petróleo

WASHINGTON, diciembre 15 (U. Press). — Walter C. Teagle, presidente de la Standard Oil Company de Nueva Jersey, reveló ante la comisión del Senado que sigue la investigación sobre la industria petrolífera, que Mr. John D. Rockefeller dispuso en 1921 de intereses que tenía en la citada institución, donando, según se cree, de los mismos, hasta la cantidad de 43.000.000 de dólares para la Junta general de educación.

Viaje del gobernador de La Rioja, ing. Rincón

Esta noche emprenderá viaje de La Rioja hacia esta capital, el gobernador de aquella provincia, ingeniero señor Benjamín Rincón.

El distinguido viajero se ocupará en ésta de resolver diversos asuntos de interés general para el estado cuya primera magistratura desempeña. Por esta circunstancia permanecerá entre nosotros durante breves días.

DIPLOMATICAS

Cónsul en Santiago de Chile.

El ministerio de Relaciones Exteriores ha concedido 15 días de licencia al cónsul argentino en Santiago de Chile, señor Daniel López Quesada.

El estudio de los ramales del Ferrocarril al Meridiano V.

La labor de las comisiones técnicas se desarrolla activamente

Las siete comisiones técnicas designadas por el Ministerio de Obras Públicas de la Provincia de Buenos Aires para estudiar los ramales proyectados del Ferrocarril al Meridiano Vo., están realizando una labor intensa y eficaz, lo que hace suponer que a mediados de enero próximo habrán cumplido totalmente la tarea impuesta.

El superintendente técnico de ese Ferrocarril, ingeniero Souverbielle, ha elevado al ministro, doctor Rodríguez Jáuregui, un informe en el que detalla la labor de las comisiones referidas durante el mes de noviembre último. De dicho informe entresacamos los interesantes datos que más abajo se consignan.

La comisión 2a. ha tropezado con algunos inconvenientes que han demorado sus tareas. Y así como en el mes de octubre fué la que mayor rapidez desplegó, pasó, en noviembre, a ser la más lenta. Y a la defección del dibujante, que obligó al jefe y ayudante a cumplir las tareas de aquél, se agregaron las dificultades para el traslado a la estación Pedro Gamen derivadas de insuficiencias del horario ferroviario y la pérdida que significó el cumplimiento de la ley electoral.

La comisión 3a. tropezó con un inconveniente que nada hacía prever. Uno de los propietarios de campos afectados por el trazado se opuso tenaz y decididamente al tránsito por su propiedad manifestando que era menester se sometiera a su aprobación un plano del mismo. La condición impuesta por el propietario era absurda si se observa que entre La Plata y Avellaneda, el camino afirmado forma el frente de 410 propiedades y que, por razones de analogía el ramal férreo cruzará aproximadamente la mitad, de modo que habría de solicitarse 200 aprobaciones parciales a una obra de interés general.

Accediendo al pedido de la Superintendencia del Meridiano Vo. el Poder Ejecutivo dispuso fuera facilitado el auxilio de la fuerza pública a la tercera comisión. La interrupción sufrida por tal motivo alcanzó a seis días con los gastos y perjuicios consiguientes.

Las comisiones 4a. y 5a. trabajan en terrenos topográficamente semejantes, pero más fraccionados en la zona de Lincoln y Vedia. Fuera de ello, los frecuentes cruces con vías existentes explican las diferencias de recorridos y de tiempos de ambas.

Las 6a. y 7a. siguen normalmente su trabajo llegando ya a estribaciones de las sierras de la Tinta que, posiblemente, obligarán a estudios de variantes, hallándose dado preferencia a direcciones que se ajustan a futuras extensiones de la red.

Nada digno de mención se encuentra en la comisión 1a.

Es indudable que a esta fecha los trabajos están más adelantados.

NUESTRO ANIVERSARIO

"La Epoca" cumple hoy siete años de existencia

Hace hoy siete años que apareció el primer número de nuestro diario. Desde ese día, para nosotros memorable, nuestro órgano de publicidad ha realizado, gracias al creciente favor público, progresos extraordinarios. Nuestro tiraje, nuestras ediciones, el número de nuestras páginas, nuestros servicios informativos, todo ha ido aumentando paulatina, pero firmemente, hasta el punto de haber alcanzado uno de los primeros puestos en la prensa nacional.

Este halagüeño desarrollo se debe, ante todo, al apoyo moral de nuestro partido, la Unión Cívica Radical, cuyos ideales y propósitos hemos defendido con tesón y con valentía. Diario del radicalismo y para el radicalismo, LA EPOCA no ha tenido jamás un desfallecimiento. Ha sabido luchar por la noble causa radical, dentro de las sagradas y tradicionales normas de la República, con discreción, con lealtad y con energía.

Debido a la sinceridad y altura de nuestras campañas, LA EPOCA ha conquistado la autoridad moral de que hoy disfruta y hemos de dedicar todos nuestros esfuerzos a mantenerla.

EN LA PRESIDENCIA

Después de firmar el despacho que le fué llevado de secretaría, el presidente de la República, doctor Alvear, recibió las visitas del ministro de Agricultura, del director de la Casa de Moneda, doctor Vivanco, del senador doctor Melo, del doctor José Camilo Crotto y del señor Otto Bemberg.

A las 14 horas, se iniciaron las audiencias del día. El primer mandatario recibió a las siguientes personas:

Doctor Marcos Molas, miembro del Comité Feminista Radical de La Plata; Armando Durante, doctor Velázquez, Manuel Rivero y Hornos, doctor Alcides Calandrelli, mayor Leopoldo Lapeyrusse, presidente de la Vocational Educational, Angel Maderna, Julián El Portela, Agustín Fernández, doctor Enrique Feinmann, Ricardo Santillán, Rogelio Iturtia y Arnaldo Torres.

Junta Electoral de San Juan

El juez federal de San Juan, doctor Sohar Ruiz, ha comunicado al ministerio del Interior que se constituyó bajo su presidencia, la junta electoral nacional de esa provincia.

En La Rioja triunfaron los radicales por 7400 votos

Resultados finales

LA RIOJA, diciembre 15. — Se conocen los resultados finales de la elección.

Son los siguientes:

Capital, radicales 1078, en blanco 214; principistas, 286. Departamento Gobernador Gordillo, radicales 375, en blanco 18; San Martín, radicales 221, no hay votos en blanco; Ocampo, radicales 518, en blanco 5; Belgrano, radicales 455, en blanco 3; Vélez Sársfield, radicales 202, en blanco 94; Famatina, radicales 486, en blanco 53; Chilecito, radicales 967; en blanco 50; Rivadavia, radicales 70, en blanco 350; La Madrid, radicales 177, en blanco 37; Lavalle, radicales 553, en blanco 14; Independencia, radicales 444, en blanco 20; Pelagio Luna, radicales 522, en blanco 6; Castro Barros, radicales 194, en blanco 203; Roca, radicales 597, en blanco 4; Sanagasta, radicales 199, en blanco 4; Sarmiento, radicales 236, en blanco 169.

Totales: Radicales 7671, en blanco 1261; principistas 286.

Saludos y homenajes al Dr. Yrigoyen

TOSTADO, octubre 12. — El teniente coronel Pedro Amarante, ex elector de Presidente para el período 1916-22, tiene el honor de saludar al eminente estadista doctor Hipólito Yrigoyen y se complace en felicitarlo por haber regido los destinos de la Nación en ese período constitucional con excelente acierto en los momentos más difíciles para nuestra patria y hace votos por su felicidad personal.

Manuel Miguens, saluda afectuosamente al doctor Hipólito Yrigoyen y le ruega acepte esta modesta a par que sincera felicitación, que por el acierto con que ha dirigido los destinos de la República, durante los seis años de su ejemplar gobierno le envío.

BUENOS AIRES, octubre 12. — Doctor Hipólito Yrigoyen. Brasil 1039. — Capital. — Lo deseo en su retiro un merecido descanso. Pido a Dios que nuevamente sea consagrado en otra presidencia de la República, para que sea el orgullo de los argentinos y de la patria.

Reciba usted mis más sinceros augurios de felicidad. — Juan C. Buschi.

Santiago B. Cruz, saluda al patricio ciudadano señor Hipólito Yrigoyen, que al descender de la más alta magistratura del país a la que fuera llevado por el voto de la inmensa falange del partido radical, ha vuelto a su hogar, no ya vitoreado solamente por una masa de correligionarios, sino que ha sido además aclamado verdaderamente por el pueblo de la Capital que al acompañarlo hasta su hogar propio, ha evidenciado sencilla y elocuentemente, todo el respeto y todo el afecto que le ha merecido su valiente y abnegada actuación al frente del gobierno como ínclito jefe de un estado libre y soberano.

Juan García, saluda modestamente en el día de la fecha, 12 de octubre, por su feliz y progresista presidencia al doctor Hipólito Yrigoyen.

El doctor Donato Ferrari se complace inmensamente en saludar al doctor Hipólito Yrigoyen y al mismo tiempo que le envía sus más sinceras felicitaciones, le desea infinitos años prósperos y dichosos. Eternamente reconocido.

TAPALQUE, octubre 12. — A su Excelencia el señor Presidente de la República doctor Hipólito Yrigoyen. Buenos Aires. — Atomo vibrante en el grandioso concierto del homenaje que el pueblo argentino le tributa, vaya a V. E., en el día significativo de la terminación de su mandato histórico el efusivo cuanto sincero y respetuoso saludo congratulatorio de su afectísimo e invariable servidor. — Ramón Rafael Capdevila.

Darío Suasnabar, saluda atentamente al jefe de la Unión Cívica Radical doctor Hipólito Yrigoyen y le felicita por su descenso del poder con el máximo del cariño de su pueblo que supo gobernar con altura y honorabilidad ofreciéndole la seguridad de mi consideración más distinguida y votos de perfecta salud.

LA PLATA, octubre 12. — José I. Pachano, saluda atenta y respetuosamente al ex presidente doctor don Hipólito Yrigoyen al bajar honrosamente del sitial que, con dignidad patriótica y clarividencia no común, supo mantener, en todo orden, bien alto el pendón de nuestra integridad nacional. Ayer, como hoy, como ciudadano y correligionario, siempre a vuestras órdenes.

CORDOBA, octubre 12. — El doctor Marcelino A. Amuchástegui, saluda con la estimación y respeto que lo merece su distinguido amigo el doctor Hipólito Yrigoyen y le felicita por su ejemplar gobierno y le desea un placentero descanso, esperando tener el placer de visitarle pronto.

Enrique Bózzoli, siéntese altamente honrado al repetirle su admiración y gratitud y de poder certificar al ex mandatario esclarecido su inquebrantable adhesión.

Héctor Basset, saluda al ilustre doctor Hipólito Yrigoyen deseándole mucha salud y toda clase de felicidades para lo venidero.

Faustino M. Gorordo, saluda afectuosamente al distinguido jefe del radicalismo doctor Hipólito Yrigoyen y le desea toda clase de felicidades y bienestar para que el 12 de octubre de 1928 vuelva a asumir el mando de la Nación.

Estos son los deseos de un fiel co-

rreligionario que queda completamente a sus órdenes.

Roberto L. de Kurteneche, se permite saludar al señor doctor don Hipólito Yrigoyen, quien rigió los destinos de la Nación con clara inteligencia y encuadrado en sus ideales patrióticos por los que supo luchar más de treinta años y llevó a la práctica durante su presidencia.

Reciba doctor Yrigoyen ejemplo de virtudes cívicas, mis respetos y como soldado desconocido que he sido en las filas del partido, así continuaré, aprobando siempre sus directivas única forma con que me es permitido rendir culto y homenaje en usted a las dos grandes figuras del radicalismo, al gran caudillo Leandro N. Alem y al fogoso Aristóbulo del Valle, tribunos incomparables.

Pedro L. Maranesi, saluda con la mayor estima al doctor Hipólito Yrigoyen y lo felicita fervientemente por la feliz terminación de su mandato, el que ha dejado progresos inestimables para el bien de nuestra patria.

ROSARIO, diciembre 8. — Al señor doctor Hipólito Yrigoyen. — Buenos Aires. — De mi mayor consideración y respeto: Acompaño mi felicitación al primer ex mandatario de la República Argentina.

Tan justo y bien merecido es el homenaje que le ha tributado el pueblo argentino, por su inigualable actuación.

Lo saluda atentamente con el mayor respeto. — Pedro F. Arias Howard.

El 1er. Congreso del Comercio Español de Ultramar

Se inaugurará en Barcelona en marzo de 1923, continuará en Madrid y será clausurado en Sevilla

Interés despertado por la iniciativa

Según las últimas correspondencias llegadas de España los trabajos de organización del Primer Congreso de Comercio Español de Ultramar están muy adelantados.

Como no sucede frecuentemente, como ya saben nuestros lectores, el indicado certamen va a cambiar varias veces de sede durante su funcionamiento, y así, iniciado en Barcelona el 21 de marzo de 1923, celebrará sus sesiones en Madrid, a partir del 1.o al 8 de abril siguiente, terminándose su desarrollo en Sevilla, del 10 al 16 de aquel mismo mes.

Por cierto, que esa idea de traslación aplicada al indicado Congreso, es una iniciativa verdaderamente feliz ya que los numerosos concurrentes que habrán de hacer honor a la invitación oficial española, habrán de encontrarse así en condiciones excepcionales para conocer sobre todo, tres de los grandes centros españoles que más importancia tienen en la vida de relación comercial hispano-americana.

Para que esas ventajas se ensanchen todo lo posible, la Casa de América acaba de comunicar a su delegado en Rosario, el señor José S. Quintana, que ha iniciado con muy buen éxito las gestiones necesarias ante quien corresponde, para obtener que los señores congresales procedentes de América y Filipinas, no sólo gocen de una rebaja de 50 o|o en el precio de sus pasajes marítimos hasta la península, sino también de pasajes gratuitos entre Barcelona, Madrid y Sevilla y aun hasta los otros grandes centros industriales y comerciales españoles como Bilbao, Santander, Vigo, Valencia, etc., etc., esperando la indicada Casa de América poder comunicar muy pronto el resultado favorable de esas gestiones ya que ellas se están llevando a cabo bajo el patronato del Gobierno de don Alfonso XIII, el cual desea por todos los medios, conseguir que del indicado Congreso resulte un auge verdaderamente franco en el acrecentamiento inmediato de las relaciones comerciales en cuestión.

No hay duda que las Cámaras de Comercio Españolas diseminadas por todas las Américas y también en las Islas Filipinas, habrán de enviar sus representantes a tan patriótica reunión, casi sin exceptuarse una sola, y procurando en lo posible que sus delegaciones sean lo más numerosas posible dentro del número de diez personas que para cada Cámara se han señalado. Como se sabe, los comerciantes españoles que deseen concurrir personalmente al indicado Congreso, sin representación de Cámara de Comercio alguna, pueden hacerlo sin ninguna limitación.

Como se comprenderá con lo que va expuesto, puede alcanzar a un número tan importante como ilimitado, la cantidad de españoles que asistiendo al primer Congreso próximo pueden recoger del mismo las interesantes ventajas que de él habrán de resultar.

Además se facilitarán excursiones de carácter comercial y de turismo para todos los congresistas en las más diversas direcciones dentro de la península, pero con todo, además de esas facilidades, ya los comerciantes españoles que lleguen de América y de las Filipinas, en la decantada oportunidad a España, encontrarán en Barcelona, Madrid y Sevilla, interesantísimas oportunidades por las cuales se podrán dar cuenta una vez más, rápidamente, de la importancia que en lo que va del siglo están tomando en la madre patria las actividades industriales, comerciales, científicas y artísticas.

Queremos referirnos con esto a las espléndidas facilidades que para el conocimiento más exacto del país, y aún para la realización de sus mismos negocios habrán de encontrar en Barcelona, por ejemplo, asistiendo a la IV Feria Internacional de muestras a celebrarse en aquellos días, y visitando los magníficos preparativos que en la capital catalana se están haciendo para la próxima Exposición de Industrias Eléctricas y General Española, y en Sevilla lo mucho que se tiene preparado para la auspiciosa Exposición Hispano Americana, la cual, para demostración del interés con España busca el mayor acercamiento también con Portugal y el Brasil, habrá de llamarse en la sucesiva Exposición Ibero-Americana, contando desde ya con la prometida participación entusiasta de las dos naciones lusitanas.

Esperamos en breve poder dar nuevos datos a nuestros lectores sobre el interesante programa, que como puede verse, por lo que antecede, resulta sumamente prometedor para los hombres prácticos que en bien de España, de América y de las Filipinas en común, luchan en el noble campo del comercio, y que habrán de aceptar la llamada patriótica del Gobierno de don Alfonso XIII.

TELEGRAMAS

SUD AMERICA

URUGUAY

Se le da carácter oficial a una delegación que visitará la Argentina.— Clausura del curso escolar.—Torneo de lanares. — Proyecto presentado a las Cámaras. — Misión científica.

MONTEVIDEO, diciembre 15. — El Consejo Nacional de Administración, por iniciativa del ministro de Industrias doctor Arias resolvió darle carácter oficial a la delegación compuesta por los doctores Gallinal, Bauza y señores Orozco y Widmülle, que irá a la Argentina para tramitar con el gobierno de aquel país interesantes tópicos relacionados con nuestra ganadería.

—En todas las escuelas públicas de ésta realizaron hoy fiestas con motivo de la clausura de los cursos escolares.

—La Asociación Rural del Uruguay continúa recibiendo numerosas adhesiones para el torneo de lanares que se realizará el 4 de febrero próximo en el Prado. El plazo para las inscripciones vence el 1o. de enero.

De la Argentina concurren numerosos cabañeros.

—El Consejo Nacional pasó a las Cámaras el siguiente proyecto:

"Las juntas electorales remitirán al honorable Senado, conjuntamente con todos los antecedentes y votos observados que hayan sido rechazados, debiendo colocar en una urna especial esos votos con sus respectivos sobres, debiendo cada sobre contener la leyenda "rechazado".

—En misión científica parte esta noche para ésa el odontólogo Francisco Pucci, director de la revista "Progresos odontológicos".

El señor Pucci lleva por cometido, realizar varias conferencias en el Círculo Odontológico Argentino, propiciando así el intercambio profesional odontológico que hace algún tiempo se iniciara entre la Argentina y nuestro país.

Don Ricardo Jaymes Freire

Amplias y dóciles las alas del chambergo; con el bigote peinado a la Rostand, y la clásica melena del poeta, nos ofrece una silueta interesante y original el nuevo ministro de Bolivia en Chile, don Ricardo Jaymes Freire.

Mas, no se crea que estas exterioridades son en el distinguido diplomático el mero disfraz con que muchos mortales se empeñan en aparecer como directos de las Musas. Nó. El señor Jaymes Freyre es un poeta de verdad. Aun más: es literato de cepa. Fueron sus padres distinguidos intelectuales y él no ha podido substraerse a la influencia de sus progenitores. Su obra poética es digna de estudio. Vaciada en moldes modernísimos y refinada en la forma, tiene el mérito de haber sido precursora de la evolución poética de los últimos tiempos, pues tanto su "Castalia Bárbara" como sus últimas poesías publicadas bajo el título de "Los sueños son vida", fueron editadas antes de 1900.

Debo declarar, para tranquilidad de mi conciencia, que no es la escuela modernista la que, como a muchos hoy día, monopoliza mis aficiones. Estimo que la Belleza no es el monopolio de escuela alguna y en materia de artes y de letras, como en otras materias también, no dejo lo viejo por lo mozo. Pero tampoco me encierro entre los hierros de un espíritu refractario a los nuevos moldes. Confieso, sí, que algunas composiciones de poetas modernistas no están al alcance de mi comprensión; que sufro de cierta pereza intelectual que acaba por exasperarse con los que torturan el idioma hasta hacerlo incomprensible; y que el que habla o escribe con sencillez y claridad, despierta en mí un sentimiento de gratitud, porque me ahorra uno de los muchos trabajos que tengo en la vida.

Como coleccionista de buen gusto, no adquiero entre los anticuarios vejeces que no tienen mayor mérito que el que haya pasado por sobre ellas la danza de los siglos, aumentando su primitiva fealdad; pero tampoco me entusiasman las baratijas vistosas que ostentan los bazares y que no tienen otra recomendación que la de haber llegado por el último vapor. Hay que saber seleccionar.

Bien pueden los aficionados, que saben de refinamientos literarios, saborear con deleite en la Castalia del señor Jaymes Freire el agua cristalina de su inspiración, vaciada en el vaso transparente de su forma elegante y original. Bien pueden prestar atento oído a los rítmicos sones que arranca su plectro de oro:

"Voz dulcísima y extraña
que murmura extrañas cosas
por los sueños de la virgen ignoradas
que penetra en sus oídos, suavemente
como una caricia musical y vaga...
. . . .
Desfallece
como un crepúsculo, el eco de las
(palabras.
. . . .
Dibuja junto a los labios
un surco la risa amarga;
los ojos y las mejillas
son camino de las lágrimas.
En tu cuerpo,
donde el triunfo de la curva la suma
(Belleza exalta,
pondrá el invierno sus hielos
mañana.
Oh, el calor de las caricias!
Oh, los besos!...
Desfallece
como un crepúsculo el eco de las pa-
(labras".

El señor Jaymes Freire une a su obra poética otras producciones literarias, como la historia del Descubrimiento del Tucumán, y un libro que trata sobre las leyes de la versificación castellana. Viene el nuevo diplomático después de haber desempeñado las carteras de Relaciones Exteriores y de Instrucción Pública de su país, y de haber ocupado durante algunos años las cátedras de Filosofía y Literatura del Colegio Nacional de Tucumán.

Charlador brillante, ingenioso y ameno, poeta inspirado, hombre cultísimo, el señor Jaymes será apreciado en nuestra sociedad en todo su valor. Así hemos sabido apreciar también a otros diplomáticos de relevantes condiciones, que como el altísimo poeta mejicano González y Martínez, nos han honrado como enviados a nuestro país.

Bien para los pueblos que nos mandan emisarios tan escogidos y que como poetas saben al fin mejor que nadie de ideales de ritmo y de armonía...

Graciela Sotomayor de Concha.
Santiago de Chile.

Fiestas Primaverales a bordo del "Cap Polonio"

A pesar de la noche algo destemplada no influyó para que asistiera ayer un selecto grupo de distinguidas familias al diner y promenade bailándose hasta la 1.

El sábado próximo tendrá lugar de 15 a 17 horas una matinée dedicada al mundo infantil con un ameno y variado programa.

Habrá teatro guignol, bailes y números diversos deatracción y reparto gratis de valiosos juguetes para todos los pequeños concurrentes para lo cual se ha dispuesto que a cada niño a la entrada del "Cap Polonio" se le entregará una tarjeta numerada que le dará derecho a adquirir el paquete de idéntica numeración.

Las autoridades del puerto, atentas a los fines benéficos de estos festivales, han resuelto que en caso de lluvia los automóviles puedan parar al costado del "Cap Polonio", facilitando así el acceso de la concurrencia. Por lo tanto ninguna anormalidad del tiempo interrumpirá la realización de estas fiestas.

PROVINCIAS

JUJUY

Fallo del S. Tribunal de Justicia — Agricultura — Sociales

JUJUY, diciembre 15. — Después de haber transcurrido más de un mes, el Superior Tribunal de Justicia denegó el pedido de habeas corpus, interpuesto por el diputado Antonio Martínez con motivo de su detención para formar quórum.

—Ayer se descargó una fuerte tormenta y granizo que perjudicó las sementeras próximas a la capital.

—El 20 del actual se efectuará el enlace de la señorita Yolanda Pérez con el doctor Alberto Carenzo.

SANTA FE

Propuestas para pavimentación — Otras

ROSARIO, diciembre 15 — Ayer tuvo lugar en la Intendencia la apertura de las propuestas de cien mil metros cuadrados de asfalto, veinte y cinco mil de madera y veinte y cinco mil de granito.

Presentáronse cuatro postulantes, cuyas propuestas pasarán a resolución del Concejo Deliberante.

—Hoy a las 21 horas, se reunirá el Círculo Médico de Rosario, con el objeto de renovar su mesa directiva.

—El Centro de Contadores y Calígrafos organiza un banquete para celebrar mañana el 22 aniversario de la mencionada institución.

—Por la ispección general municipal aplicósele una fuerte multa al cine de Pichincha y Jujuy, por exhibición de películas de género libre, debiendo clausurarse el local en caso de reincidencia.

—Por asuntos administrativos, se ausentó a Santa Fe el inspector de escuelas fiscales, doctor José A. Jiménez.

—A Jujuy, la familia del doctor Armando López.

Las elecciones comunales de la capital

ROSARIO, diciembre 15 — Dentro de las filas radicales ha sido muy favorablemente comentado el triunfo radical, obtenido en esa capital con motivo de las elecciones comunales. Y ese triunfo contrasta con vivas tonalidades, si se toma en consideración la formidable derrota del Partido Demócrata Progresista, que de un año a esta parte ha disminuído 11.556 votos, descenso que también se ha operado en esta ciudad y los departamentos del Sur.

El intendente señor Rouillón

ROSARIO, diciembre 15 — Con motivo del traslado de su familia a Mar del Plata, ausentóse de ésta el señor intendente municipal, don Alfredo J. Rouillón. Posiblemente estará de regreso hoy o mañana.

Presupuesto provincial

ROSARIO, diciembre 15 — Es muy probable que hoy sean incorporados a la Cámara tres senadores electos, con los que se podrá obtener quórum legal para sancionar el presupuesto aprobado en diputados para el próximo año de 1923.

Con este procedimiento legal, se dará por concluido el prolongado ausentismo de los senadores demócratas, que se ausentaron de la provincia con el sólo objeto de producir el obstruccionismo legislativo.

BANCO DE LONDRES Y RIO DE LA PLATA — Buenos Aires. — Bartolomé Mitre 39 — Barracas al Norte, Montes de Oca 701 Once, Pueyrredón 301; Santa Fe 2122 Bernardo de Irigoyen 1132; Boca, Almirante Brown 1159.
Sucursales: en París, Amberes y Lisboa, Brasil, Chile, Uruguay, Paraguay y Colombia.
Agencias en Nueva York y Manchester.
La tasa de interés de este Banco, desde la fecha hasta nuevo aviso, será como sigue:

ABONA	Papel	Oro
Por depósitos a la vista con libreta . . .	1 %	Sin int.
Por depósitos en Cuenta Corriente hasta pesos 200.000 c/l. . .	1 "	" "
Por depósitos a plazo fijo de 3 meses . .	3 "	1 %
Por depósitos a plazo fijo de 6 meses . .	3 ½ "	1 "
Depósitos en Caja de Ahorros hasta pesos 10.000 curso legal, después de 60 días .	3 "	Sin int.

Buenos Aires, agosto 1o. de 1922. — Horry Scott, gerente.

"La Florería mejor presentada"
que llama la atención por la originalidad y buen gusto de sus trabajos modernos.
Cultivos: OLIVOS (F. C. C. A.)
HINTERMEYER
Casa Central: CANGALLO 701, Bs. As.

Nuevo presidente de Suiza

El coronel de artillería Carlos Scheurer ha sido ayer electo presidente de Suiza para el período de 1923.

El señor Scheurer es una de las más destacadas personalidades de la política suiza. Es en la actualidad consejero federal y está al frente del departamento militar.

Nació el coronel Scheurer en Sumiswald el 27 de septiembre de 1872. Hizo sus estudios de derecho en Neuchatel, Berna y Berlín.

Ha ocupado el nuevo presidente varios puestos elevados en la administración pública de su patria. Fué miembro del consejo supremo de Berna desde 1901 hasta 1910. Luego fué designado consejero de gobierno y director de hacienda del cantón donde residía. Más tarde fué nombrado miembro del consejo nacional y el 11 de diciembre de 1919 se lo designó consejero federal.

Asociación Cristiana de Jóvenes

Festival clausura de las actividades del año

El jueves próximo, 21 del corriente, a las 21 horas, tendrá lugar en el Grand Splendid Theatre, Santa Fe 1860, un festival organizado por el Departamento de Educación Física y bajo el patrocinio del Consejo Directivo de la Asociación Cristiana de Jóvenes, como clausura de las actividades que en beneficio de sus asociados realizará durante el año en curso esta institución.

El programa preparado al efecto consta de los siguientes números:

Primera parte: 1. Ouverture por la orquesta; 2. Biógrafo: "Experiencia", notable película. Segunda parte: 1. Ouverture por la orquesta; 2. Cinta cómica; 3. Palabras alusivas; 4. Ejercicios libres y combinados, (sección cadetes, (leader Raúl Fernández); 5. Barras Paralelas, señores José Martínez, Julio Alvarez, Clovis Hernández y José De Luca; 6. Athletic Jubilee y Kamarinskaia, señores Manuel Grau, Diego Pettigrew y Julio Alvarez; 7. Número de guitarra, profesor B. Sarabia; 8. Oxdansen (Swedish). Sec. Cadetes (Microbios); 9. Acrobacia de Salón, señores: Julio Alvarez, José Martínez, Manuel Grau y Enrique Pascual; 10. Pirámides plásticas; 11. Lajah Mars, sujestión telepática; 12. Escenas de campamento.

Las localidades pueden solicitarse en la secretaría de la Asociación, Paseo Colón 161 o bien en la boletería del Grand Splendid Theatre, el día del festival.

Cruz Roja Argentina

Su participación en el primer Congreso Interamericano que organiza la Cruz Roja Internacional

La Cruz Roja Argentina prepara su participación a la primera conferencia de sociedades de la Cruz Roja que, convocada por la Liga Internacional, se efectuará en la ciudad de Caracas.

Es este el primer congreso de carácter interamericano que realiza la Cruz Roja Internacional e intervendrán en él todas las secciones americanas de la Cruz Roja. Actualmente la acción de la Cruz Roja se orienta hacia la labor práctica condensada en su nuevo programa de paz, sancionado después de la guerra y que permitirá a la Cruz Roja intensificar su benemérita misión.

No puede desempeñarse que esta conferencia tendrá amplias proyecciones de carácter internacional, permitiendo afianzar los vínculos de solidaridad que une a los países hermanados bajo la bandera que enarbola la Cruz Roja Argentina.

Después del congreso mayor celebrado en Ginebra del 28 de marzo al 1 de abril de este año, con intervención de treinta y nueve sociedades nacionales, la conferencia panamericana marcará una nueva etapa en la historia de la Cruz Roja.

La conferencia, que se efectuará bajo los auspicios de la Liga, conforme a la resolución del consejo general, se reunirá del 12 al 25 de octubre venidero en Caracas. Podrán participar todas las sociedades americanas que enviarán tres delegados, debiendo uno por lo menos ser especialista en higiene pública.

Las sociedades adheridas estarán facultadas para invitar a sus respectivos gobiernos nacionales y a las instituciones oficiales y particulares que ejerzan funciones afines a la Cruz Roja.

Por su parte el Comité Internacional de la Cruz Roja invitará a la Liga de las Naciones, Oficina Internacional del Trabajo Misión Panamericana, Fundación Rockefeller, así como a las sociedades e instituciones interesadas con los problemas a discutirse.

Representará a la Liga un miembro del consejo de gobernadores, un representante del Consejo Médico y miembros de la secretaría.

El programa a desarrollarse es el siguiente: Organización de las sociedades nacionales de la Cruz Roja; Métodos para aumentar el número de socios; Misión de las sociedades nacionales de la Cruz Roja con relación a poderes públicos, servicios oficiales de sanidad instituciones gubernamentales y privadas de beneficencia e higiene; Adaptación a las sociedades de América de las conclusiones votadas en el segundo Consejo General de la Liga; Misión de la Cruz Roja en la lucha contra enfermedades venéreas; paludismo, tuberculosis, anquilotomiasis, otras enfermedades epidémicas y posibilidad para extirpar los males comunes a todo el continente.

La Cruz Roja prepara una amplia documentación informativa que sus delegados presentarán en el próximo congreso.

Habiendo el gobierno del soviet ruso establecido un impuesto aduanero equivalente a cinco pesos argentinos para los paquetes que por intermedio de la Cruz Roja Argentina se envían a Rusia, se advierte a los interesados que en lo sucesivo la oficina receptora de paquetes que la Cruz Roja Argentina tiene establecido en cumplimiento de su misión humanitaria, se verá obligada a cobrar doce ($ 12) moneda nacional por el valor del flete e impuestos, de acuerdo con las instrucciones recibidas recientemente de Alemania.

SELLOS DE GOMA Y GRABADOS
CASA VACCANEO
AV. J. A. ROCA 569
U. T. 1298 AV.
BUENOS AIRES

Noticias municipales

SOCIEDAD DE FOMENTO "25 DE MAYO"

La Sociedad de Fomento "25 de Mayo" de la zona noroeste de Vélez Sársfield de Gaona a Jonte y de Cuenca a Segurola que preside el señor R. J. Devoto, ha dirigido al intendente municipal doctor Noel, la siguiente nota:

Señor Intendente Municipal de la Capital Federal, doctor don Carlos M. Noel.—De mi consideración:

Reunida en sesión ordinaria la Comisión Directiva de la Sociedad de Fomento "25 de Mayo", que presido, acordó dirigirse al señor Intendente para hacerle llegar nuestros votos sinceros porque el más franco éxito corone su gestión al frente del Gobierno edilicio y porque el obligado balance que ante su conciencia debe hacer todo hombre público al abandonar sus funciones le resulte ampliamente favorable.

No olvide un momento el señor Intendente que el alto cargo a que ha sido llamado por el Excmo. señor Presidente de la Nación, se presta como ningún otro para consolidar los prestigios de un gobernante; basta para ello que no pierda de vista en ningún momento los elevados intereses confiados a su custodia y que antes de adoptar alguna decisión fundamental, prescinda de los intereses partidistas para concretarse a lo que más convenga al vecindario de la capital.

Sabemos dotado al señor Intendente de todas las condiciones requeridas para realizar una vasta obra al frente del Gobierno de la comuna y aún que las dificultades que encuentre a su paso sean considerables, esperamos que no ha de desmayar en la empresa y que ha de asociar su nombre a obras públicas de imprescindible necesidad que han ido siendo postergadas por la carencia de un hombre capaz de emprenderlas con éxito.

En el fomento del progreso en los barrios suburbanos encontrará el señor Intendente un amplio campo para desarrollar sus actividades; muchos de esos barrios como el nuestro por ejemplo, carecen de servicios públicos tan fundamentales como la de adoquinado de calles, luz eléctrica, tranvías, recolección de residuos, etcétera, lo que supone la existencia de un Buenos Aires colonial a media hora de la plaza del Congreso.

Aseguramos al señor intendente que encontrará siempre en el vecindario de esta zona todo el apoyo moral y material que necesite para la realización de aquellas obras que tiendan al saneamiento de estos barrios que tanto lo necesitan.

Abrigamos el convencimiento absoluto de que una inspección ocular proporcionaría al señor Intendente un conocimiento siquiera aproximado de nuestras necesidades, lo que le haría más fácil arbitrar los medios para remediarla.

Por lo tanto, nos sentiríamos muy honrados si aceptara la invitación que le formulamos por la presente nota de visitar nuestra zona el día que lo estime conveniente.

Sin más, reitera al señor Intendente las seguridades de la más distinguida consideración. (Firmado), R. J. Devoto, presidente; J. M. Santiago, secretario.

FUNCIONAMIENTO DE FERIAS FRANCAS

Mañana funcionarán las siguientes ferias francas:

Independencia y Bdo. de Irigoyen, Iriarte y Vieytes, Galdós y Brown, Bolívar y Uspallata, Entre Ríos y Caseros, Castro Barros y Quito, Córdoba y Callao, Las Heras y Pueyrredón, Coronel Díaz y Charcas, Ecuador y Mansilla, Pavón y Castro, Brasil y Alberti, Avda. La Plata y Chiclana, José María Moreno y Guayaquil, Avellaneda y Donato Alvarez, Merlo y Lafuente, Rivadavia y Fonrouge, Mendoza y Triunvirato, Santa Fe y Bullrich, Acoyte y Figueroa, Cuenca y San Roque, Conde y Avilés, Córdoba y Gascón.

SOCIEDAD DE FOMENTO DE "VILLA DEL PARQUE"

En la última asamblea general ordinaria, celebrada por los socios de esta institución, se procedió a la elección de la nueva comisión directiva para el período 1922-1923, resultando triunfante la siguiente lista:

Presidente, señor Ricardo A. Ezquer; vicepresidente, Domingo M. Pintos; secretario general, Guillermo F. Wood; secretario de correspondencia, Pedro F. Landi; secretario de actas, Santiago Gómez; tesorero, Dionisio Gayoso; protesorero, Guillermo Lohfeldt. Vocales: Raúl C. Alvarez, Angel E. Bonaventura, José Domínguez, Blas Dan Verme, Remigio Lhez, Angel Pintos, Antonio Miranda, Agustín Herrero, José Lage, Guillermo Dalton y Antonio R. Del Barro.

Unión Popular Católica Argentina

Las próximas conferencias

Otras informaciones

El domingo 17 del corriente tendrá lugar en Santa Lucía una conferencia pública en el atrio de la Iglesia parroquial, en la que harán uso de la palabra el Sr. José M. Samperio, fray Miguel de Pamplona y Mon. Dionisio R. Napal.

—En Zárate el 31 del corriente mes la junta parroquial de la U. P. C. A. de esa ciudad inaugurará su biblioteca y celebrará conferencias al aire libre.

—El domingo, a las 15, se celebrará la primera asamblea interprovincial de la U. P. C. A., a la cual concurrirán los asesores eclesiásticos, los presidentes y vices, los secretarios, tesoreros y vices, los vocales y los jefes de grupo de las juntas parroquiales de la Capital Federal y alrededores.

—Los trabajos del Círculo de Obreros para la asamblea popular a celebrarse en San Martín y Goyena el día 24 se intensifican y auguran éxito halagüeño.

—Esta noche a las 21 horas se reunirán los conferencistas populares en la sede central de la U.P.C.A., Avenida de Mayo 1396.

—En San Carlos, a las 21 horas, habrá asamblea de hombres convocada por esa junta parroquial y en ella hablará el Pbro. Dr. José Francisco Bozzo y el Dr. Adolfo Argerich Lahitte.

—Aparecerá hoy el almanaque oficial de la U.P.C.A. Contiene 2[illegible] páginas, profusamente ilustrado y de gran riqueza de material.

COMPAÑIAS DE NAVEGACION
HAMBURGO-SUD AMERICANA • HAMBURG-AMERIKA
A. M. DELFINO & CIA. — RECONQUISTA 335
SALIDAS DE BUENOS AIRES, TODOS LOS JUEVES

VAPOR	SALIDA	ESCALAS
VILLAGARCIA	21 diciembre	VIGO-CORUÑA-HAMBURGO
BILBAO	28 "	VIGO-CORUÑA-HAMBURGO
CAP NORTE	4 Enero	LISBOA-VIGO-HAMBURGO
ESPAÑA	11 "	VIGO-CORUÑA-HAMBURGO
TEUTONIA	18 "	VIGO-BILBAO-HAMBURGO
BADEN	25 "	VIGO-HAMBURGO
LA CORUÑA	8 Febrero	VIGO-CORUÑA-HAMBURGO
RUGIA	15 febrero	VIGO-BILBAO-HAMBURGO

El "CAP NORTE" además de las escalas arriba indicadas, toca también en Santos, Río Janeiro y Boulogne.
En todos los vapores: 3a. clase especial
CAMAROTES para 3ª CLASE - SALONES para 3ª CLASE

Demostración al capitán de navío D. Mariano F. Beascochea

En el restaurant "Harrods", se realizará mañana el almuerzo con que un grupo de amigos del capitán de navío D. Mariano Beascochea han resuelto obsequiarlo con motivo de haber sido nombrado recientemente jefe del Arsenal Central.

Suscriben las invitaciones, entre otros, los siguientes caballeros:

Ingeniero D. Federico Alvarez de Toledo, doctor José Saravia, señor Francisco García Cortina, coronel Bortagaray, señor Leonardo Carman, contraalmirante Lagos y doctor Adolfo Dávila (hijo).

Federación Ganadera Agrícola Argentina

Nota presentada al Ministerio de Agricultura solicitando la reforma de la ley 10.777

Como lo adelantamos, la Federación Ganadera Agrícola Argentina presentó ayer una nota al Ministerio de Agricultura solicitando la reforma de la ley 10777.

Dicha nota está concebida en los siguientes términos:

"Al señor ministro de Agricultura doctor Tomás A. Le Breton. — Capital. — En nombre de la Federación Ganadera Agrícola Argentina tengo el honor de dirigirme a V. E., con motivo de la presentación que hiciera el 23 de noviembre próximo pasado, solicitando que el Superior Gobierno de la Nación dispusiera la venta a la Liga Agrícola Ganadera de San Cayetano, adherida a la entidad que represento, de una cantidad de bolsas e hilo sisal y patente.

Aunque la entidad que tengo el honor de presidir no ha recibido comunicación oficial alguna, sin embargo, una noticia oficiosa publicada recientemente anuncia que V. E. teniendo en cuenta el precio oficial establecido en la ley No. 10777, encuentra inconveniente por ahora la venta de bolsa oficial, por cuanto su precio resultaría superior al de plaza.

La resolución de que se trata induce a esta entidad a presentarse nuevamente ante V. E. solicitando quiera propiciar ante el H. Congreso de la Nación que en sus actuales sesiones extraordinarias y de inmediato, proceda a modificar la ley mencionada autorizando al Superior Gobierno de la Nación a vender la bolsa oficial a un precio que consulte el que rija en la plaza así como el espíritu que dió lugar a la sanción de la recordada ley.

Las razones que fundamentan el pedido que me permito formular son muchas y no escaparán sin duda al elevado criterio de V. E. No obstante, creo del caso insistir sobre las finalidades que persiguió el P. E. al pedir la sanción de la ley número 10777 que no fueron otras que la de regular los precios de plaza y evitar especulaciones que iban en perjuicio de los agricultores, propósitos que se alcanzaron en toda su extensión y que merecieron en su hora el beneplácito general.

Producida la baja del artículo en la actualidad, es de imperiosa necesidad modificar la ley autoritativa que fija un precio oficial para la venta, que si el año anterior estaba dentro de la cotización normal, hoy ese precio viene a ser un factor de encarecimiento, puesto que la bolsa se cotizaba hasta hace poco tiempo a treinta y ocho centavos. En este sentido, me permito hacer presente a V. E. que la publicación oficial a que he hecho alusión, motivo un al-za inmediata en el precio … za ión de las bolsas que … mentando en proporción … manda, según nos lo han … ber numerosas ligas agrícolas … deras.

También se ha aprovechado … anuncio, para enviar circulares … agricultores haciéndoles … imposibilidad, de vender … tal a precio de plaza … la ley No 10777 del año … está en vigencia y fija precio … restia con relación a los que …

Estos antecedentes, … expuestos, fundamentarían … los la urgencia que existe de … car la ley para ponerla en … día con los tiempos que corren … además, no fuera de capital … tancia tener en cuenta la … imperiosa, a nuestro juicio, … el Superior Gobierno … antes el enorme stock de bolsas … posee, tanto más si se tiene … que dicho artículo no … largo estacionamiento, … riores que sufre son … apiladores.

El tiempo que transcurra … se tome la resolución … mos, perjudica al Superior Gobierno … a los agricultores desde que … está sufriendo una merma … la calidad del … su vez entre el … el estatismo de la ley 10777 … la sin que tal baja … lad.

La Federación Ganadera … Argentina ha creído … hacer llegar al superior gobierno … Nación, el pedido que … que se reforme de … preferido porque considera … no, así con el deber … laborar con los poderes … elevadores llegar … factores directos que … fin de que las medidas … puedan inspirarse en los … dictos intereses generales.

Aprovecho esta oportunidad … saludar al señor ministro … mi consideración. — … vicepresidente … — … secretario.

Según nos comunica … de la Federación, la Liga … Agrícola de General … ha adherido a las notas … al Ministerio de Agricultura … comité nacional de Defensa … ducción propiciando … pendencia y permanentes … la ganadería.

Círculos y Sociedades

Casa de Galicia". Excursión … a la Colonia.— La comisión de … jos tiene a su disposición … primera excursión fluvial … nia (R. O. del U.), que se … el día 24, el cómodo vapor … sa", en el cual sólo podrán … sajes las personas inscriptas … mente. A bordo … nada orquesta, contratada …

Para evitar los efectos … sin, el almuerzo se realizará … vecina orilla, en un espléndido … so parque, donde hay … deportes de todas clases … especiales para los que … les.

Los excursionistas … cesitan tener la libreta de … to, a lo que se adherirán … tos de las esposas, con el sello … oficina de Inmigración.

Centro Recreativo "Pelayo". — … comisión directiva de este … activos preparativos … baile familiar que realizará … mingo 21 del corriente … "Lago Di Como", Cangallo …

Centro Cultural de Villa … Con secretaría en la calle … 2135, y con el nombre … ha quedado constituido … centro social cuya comisión … va es la siguiente:

Presidente, Rafael Pérez …; vice, Luis De Leo; secretario, … Pérez Medina; pro, Nicolás …

FF. CC. DEL ESTADO
Para TURISTAS.
Dado la comodidad de los coches que sirven las líneas de los FF. CC. del Estado, es un placer admirar los soberbios panoramas de Córdoba, Tucumán, Salta, Jujuy, etc.
LOS INDUSTRIALES - MINEROS - CALEROS AZUCAREROS - AGRICULTORES - ALGODONEROS - TABACALEROS Y COMERCIANTES EN GENERAL deben usar para el transporte de los productos de sus respectivos establecimientos, las líneas del Estado y notarán la economía :: que les representa ::
ADMINISTRACION Perú 672
B. FERNANDEZ BESCHTEDT Administrador

Ya apareció el

"Album Presidencial de la Reorganización Nacional"

1916-1922 **EDICION DE LUJO**

Contiene la enorme tarea realizada en lo político, social y económico por la histórica presidencia del Dr. Yrigoyen, comentada y con notas gráficas y estadísticas de incalculable interés; principales leyes sancionadas por el Congreso, durante aquel período; situación financiera, movimiento demográfico, labor de los distintos Ministerios, documentación completa sobre la actitud argentina en Ginebra, mensajes y proyectos enviados a las Cámaras y juicios sobre el Dr. Yrigoyen expresados por las personalidades extranjeras que nos han visitado.

Notas artísticas y deportivas.

Pedido de ejemplares, a la Administración del Album, Victoria 618

tesorero, Francisco De Leo; pro, Rogelio Leonatti, vocales 1.o, José Pérez Medina; 2.o, Nicolás Olivares; 3.o Ramón Ceballos; 4.o Juan G. Falcetti. Suplentes: Tomás Savola y Samuel Alvarez. Revisadores de cuentas: José Bengolea y Edmundo Erflord.

Instrucción Pública

ESCUELAS COMERCIALES GRATUITAS DE LA ASOCIACION PATRIOTICA ESPAÑOLA

En los salones de la Asociación Patriótica Española se realizará mañana a las 21 horas una interesante fiesta con motivo de la promoción y terminación de estudios de sus Escuelas Comerciales Gratuitas.

He aquí el programa a desarrollarse:

I.—Apertura del acto, por el presidente, señor Félix Ortiz y San Pelayo; II. Entrega de certificados de promoción a los alumnos de la clase Preparatoria y de primer año, y de tres medallas de plata a los tres mejores alumnos de cada curso; III. Granada, por el Orfeón Gallego; IV. Unas palabras por el Decano de la Facultad de Ciencias Económicas, doctor José León Suárez; V. Entrega de diplomas a los alumnos de Segundo año, que terminan sus estudios y de tres medallas de plata; VI. La Góndola, por el Orfeón Gallego; VII. Entrega de una medalla de oro, ofrecida por el Círculo Andaluz al mejor alumno de los egresados; VIII. Clausura del acto por el Director de la Escuela, doctor Martín Dedeu.

EX-ALUMNAS DE LA ESCUELA NORMAL No. 7

Té danzante festejando la terminación de los estudios

Festejando la terminación de sus estudios las ex-alumnas de la Escuela Normal No. 7 (curso de 1922) realizarán el 17 del corriente un té danzante que promete, dados los prestigios de la comisión organizadora, adquirir brillantes contornos.

Componen dicha comisión las señoritas: María Esther Costa, María Esther Ferri, Isabel Lara y María Isabel Ruiz.

EXPOSICION DE TRABAJOS MANUALES EN LA ESCUELA COMPLEMENTARIA No. 1 "FLORENCIO VARELA"

Con gran éxito inaugúrose la exposición de trabajos manuales, que se exhiben en la escuela complementaria que funciona en la No. 1 del C. E. 12, sita en la calle Caracas 10.

Numeroso público ha desfilado estos días por la misma no escatimando las manifestaciones altamente favorables que han merecido los trabajos expuestos por los alumnos y que merecen mención especial por su óptima preparación, esmero y prolijidad.

La Directora de la Escuela, señora de Duarte, ha sido objeto de calurosas felicitaciones por el extraordinario éxito obtenido, que premia los esfuerzos múltiples de la primer escuela complementaria del país.

Ayer visitaron la escuela, en representación del Consejo Nacional de Educación, los señores vocales doctor Fermín Errea y profesor José Onaindia; los cuales realizaron una minuciosa inspección retirándose gratamente impresionados.

Los trabajos que han llamado poderosamente la atención son los que se refieren al "corte gráfico" en la materia corte y confección, a cargo de la profesora señorita Isabel Calvo, labores, bordados y tejidos a cargo de la profesora señora de Ugarriza y los de repujado y artes aplicadas.

La exposición continuará abierta todos los días para el público, de 17 a 19 horas, hasta el próximo sábado en que será clausurada.

CARTAS DE LONDRES

El auxilio a los necesitados del Cercano Oriente

La difícil situación porque atraviesan los refugiados en el Cercano Oriente, ha sido causa de una gran actividad entre las sociedades británicas de socorros. Uno de los métodos más interesantes que se adoptaron para poder acudir en ayuda de aquellos infelices, con la mayor prontitud posible, consistió en hacer llegar un tren especial cargado de leche, víveres y medicinas. Se lo cargó y se le selló en Calé y para evitar todo retraso en las aduanas y fronteras se se hicieron arreglos especiales con los gobiernos de los países por donde debía pasar y así se pudo atravesar la Europa con gran rapidez, pasando por Francia, Suiza, Austria, Checo Eslovaquia y Yugo Eslavia hasta Atenas, centro de distribución de la organización británica de socorros. Se apeló al público con el objeto de recaudar fondos para los refugiados. Sus demandas obtuvieron pronto respuesta y el gobierno colaboró también en favor de esta obra caritativa.

Antes de que surgiera este último acontecimiento en el Cercano Oriente, las sociedades se ocupaban en remediar el hambre en Rusia. A fin de atender a esta obra se ha recaudado en la Gran Bretaña más de un millón de libras esterlinas por suscripción, durante los últimos doce meses. Con esta cantidad de dinero las agencias británicas pudieron socorrer a 520.000 adultos y a 417.000 niños, en la región del Volga. Esta obra no ha sido abandonada, pues todavía se está reuniendo un fondo de 300.000 libras esterlinas para responder a los gastos de muchos miles de huérfanos de aquella localidad, que dependen en absoluto de la caridad de los ingleses.

Hacia la cima del mundo

El año próximo volverá a hacerse probablemente otra tentativa para llegar a la cima del monte Everest. Esta proeza llegó casi a completarse por los miembros de la expedición de este año, con haber escalado hasta los 27.235 pies de altura, lo que bate todos los records anteriores. Se considera que si el empeño último hubiera decidido a seguir 500 pies más, la muerte salía al paso de los audaces.

Grande fué la contrariedad, sin duda, de los exploradores al encontrarse a una distancia de media milla de la cima, distinguiendo por separado las piedras inmediatas al punto más elevado y sin poder seguir adelante. La inclemencia del tiempo y un percance al aparato del oxígeno les privaron de la victoria. Los exploradores se sintieron completamente exhaustos y sólo por fuerza de la voluntad, lograron salir salvos de tan tremenda empresa. El temporal que arrostraron fué terrible a veces.

En una ocasión en que habían asentado su campamento sobre la roca pendiente de una montaña a los 25.000 pies de altura, se desencadenó una terrible tormenta y durante toda la noche y parte del día siguiente tuvieron que mantenerse agarrados a las maromas de la tienda de campaña para que el viento no los arrastrase con tienda y todo, precipitándoles en un glaciar a mil pies de profundidad. Era tal la furia con que el huracán sacudía la tienda, que con frecuencia levantaba en alto la lona extendida sobre el suelo, con toda la carga humana que tenía encima.

Aparte de los valiosos resultados científicos del ascenso en sí, los exploradores obtuvieron una serie de informes interesantes y hasta divertidos acerca de los habitantes del Tibet. Por lo que parece, en la porción más elevada de aquella parte del mundo se estima más el calor que la limpieza y un lavado superficial una vez al año resultales completamente suficiente.

Pago de una gran deuda

El pago de 40 millones de dólares que ha hecho Inglaterra a los Estados Unidos, en cumplimiento del primer plazo de la deuda de guerra, demuestra las buenas intenciones de ese país. La Gran Bretaña ha comenzado a pagar así la suma más grande que una nación haya entregado jamás a otra. Y esta ocurrió precisamente cuando la población está sufriendo una carga de contribuciones sin precedente. El comer lo apenas ha salido del largo período de depresión por el cual ha atravesado, todavía tiene que sostener a un millón de obreros sin trabajo. La "hazaña" es digna de alabanza y así debe reconocerse si se tiene en cuenta que Inglaterra no abriga esperanzas de obtener dinero de aquellas naciones que le deben más que lo que ella debe a los Estados Unidos, para cuyo beneficio s econstituyó en deudora.

La Gran Bretaña ha estado amonestando a los países empobrecidos de Europa sobre la necesidad de cubrir sus gastos con el producto de sus ingresos e inculcándoles las penosas virtudes de la economía y de los impuestos. De seguro que no podrá decirse de ella que no practica lo que predica.

Culto católico

FIESTA DE NAVIDAD

En la iglesia del Colegio del Salvador se celebrará el domingo 24, a las 24 horas, una misa solemne para conmemorar el nacimiento del Señor. En ella se distribuirá la Sagrada Comunión.

La entrada al templo será con invitación personal, que se podrá retirar en la portería del Colegio, Callao 542.

Círculo de la Prensa

EL BAILE DE INOCENTES

La comisión de fiestas del Círculo de la Prensa ha dado comienzo a los trabajos de preparación del gran baile que todos los años ofrece el Círculo en el día de Inocentes. Esta fiesta, como habitualmente, se realizará en el teatro Coliseo.

Se prepara un programa de atracciones que dará al acto mucha lucidez, contándose con el concurso de valiosos elementos artísticos.

El vapor "Zeelandia" salió hoy para Amsterdam

Pasajeros de cámara que conduce

Hoy salió de nuestro puerto con destino a Amsterdam el vapor "Zeelandia", del Lloyd Real Holandés, el cual hará escala en los puertos de Montevideo, Santos, Río de Janeiro, Bahía, Pernambuco, Las Palmas, Lisboa, Leixoes, Vigo, Cherbourg y Southampton.

Conduce los iguientes pasajeros de cámara:

Eduardo Jolly, Ernestina Alrobencas de Jolly, María Esther Jolly Alcobendas, Eduardo Jilly (hijo), Agustina Nélida Macchi, Marie Galet Versaille, Juan Comaschi, Francisca O de Comaschi, Claro Ramón Cídez, Alberto P. Barreda, Raymond Pemy, Luis Montagna, Henri Hijs den Ouden, Lucía de Echeverría, Esther Morin, Ebroy W. Houghton, Bertha de Houghton, Isabel Hilda Buchanan, Héctor Buchanan, Blair Buchanan, Elisabeth María Bartelink, Arturo Vicari, Juana L. Hurtre de Vicari, C. K. Cobb (hijo), Esther F. de Prilutzky, Juan Adrian Rassetto, Juan Alfredo Risso, Emilia Weissohn de Risso, Wanda Emilio Risso, Dorothy Barrow, Coelho de Almeida, secretario de la legación del Brasil en el Uruguay; señora de Almeida, James P. Mc. Gonigal, Guido Horozth, Juana T. de H. Wilde, Leopoldo Plaut, Kojiro Takaharhi, Enrique Benguria, doctor José H. Sáenz, Pierre Thurueysen, Max Wesemberg, Luis Gauweloose, Isabelle J. L. de Gauweloose, León Gauweloose, Georges Gauweloose, Irene Vilardebó de Soler, Sara María Soler, Charles J. Jausseus, Elisabeth J. R. de Jausseus, Margarita Pooyn, Francisco Rodríguez Herrero, María Amparo Rodríguez Pérez, Patricio Pérez Millán, Patricio Pérez Millán (hijo), Arturo Kerner, José de Acuña, Carlos Dackuis, capitán Visser, Curt Herrling, Elisabeth B. de Herling, João Ferreira de Souza, Helena Isaac, Juana Lulo de Isaac, Abraham Isaac, Amalia Mendes de Silva, Felipe L. Garate, Nélida Irene Carate, Blanca Elsa Garate, Titania Silva de Garate, Dinorah M. Oteiza Silva, Iria Mendes, Virgilio Sampognaro, ministro plenipotenciario y alto comisionado del Uruguay al Brasil; Luciano F. Quimet, María Juana M. de Quimet, señorita Elisa Martí y Ladislao de Honkis.

Comité Nacional de Ayuda a Rusia

La colecta escolar para la instalación de cocinas en territorio ruso

El presidente del Comité Nacional de Ayuda a Rusia, dirigió ayer un telegrama al alto comisionado de la organización Nansen de Socorros, doctor F. Nansen, en el que expresa los plácemes del Comité Nacional por la honrosa distinción de que ha sido objeto al recibir el premio Nobel de la paz.

La secretaría recibió una conceptuosa nota del Centro de Exportadores de Cereales en la que comunican que esa institución ha destinado cinco mil pesos para la obra de auxilio a las poblaciones hambrientas de Rusia.

El Comité Provincial del Rosario ha quedado constituído bajo la presidencia de don Pedro R. Lista.

Esta noche se realizará en dicha ciudad una reunión del Comité Provincial de Santa Fe con el objeto de intensificar los trabajos para llevar a la práctica los propósitos que inspiran su constitución. Dicho Comité establecerá comisiones auxiliares en distintas localidades de la provincia y espera que coincidiendo sus trabajos con la cosecha esta circunstancia le permitirá a los trabajos obtener muy buenos resultados.

Ha comenzado una intensa distribución de volantes e impresos diversos relacionados con la campaña que realiza el Comité Nacional.

La colecta escolar para la instalación de cocinas argentinas en Rusia para la alimentación de los niños y que funcionará bajo el patrocinio del Comité Internacional de Socorros a los Niños, toca a su término, aunque son aún numerosos los establecimientos educacionales que por diversas circunstancias no han hecho entrega todavía de las sumas colectadas.

La suscripción en los institutos dependientes del Ministerio de Instrucción Pública permitirá el aporte de los estudiantes de la enseñanza secundaria. Ya ha comenzado la recepción de las listas enviadas y son muchas las que traen anotadas apreciables donaciones.

El lunes próximo volverá a reunirse el Comité Nacional en la calle 25 de Mayo 267.

Círculo Odontológico

Conferencia del Dr. Francisco M. Pucci

Hoy viernes, a las 21 horas, se realizará en el local social del Círculo Odontológico, Juín 1063, una asamblea ordinaria en la cual será puesta a consideración la siguiente orden del día:

Consideración de la memoria y balance del ejercicio 1922; Informe de la comisión revisora de cuentas; nombramiento de socios honorarios a los profesores del primer curso del doctorado de odontología, doctores Joaquín J. Gneco, Nicolás V. Grecco, Carlos Bonorino Udaondo, Carlos Roberson Lavalle, Bartolomé Calcagno, Manuel Ruiz Moreno, Pascual Palma, Delfor del Valle (hijo) y Alfredo Lanare; elecciones por dos años de 1 vicepresidente, 1 secretario, 1 prosecretario, 1 protesorero, 1 director de la revista en reemplazo de los doctores Emilio A. Boyé, Esteban Paz, Alejandro Cabanne, Juan M. Dolesse y Ciro Durante Avellanal que terminan su mandato y tres suplentes en reemplazo de los doctores Enrique Bononi, que pasó a ocupar el puesto de vocal, y los doctores Manuel D. Callazo y Luis Cafren que renunciaron.

Momentos después, el distinguido facultativo, doctor Francisco M. Pucci, delegado de los profesionales del Uruguay, dará su anunciada conferencia sobre el tema siguiente: "Tratamiento radiculares (resultados obtenidos en un mes y medio de especialización".

La presencia entre nosotros del doctor Pucci, sin duda alguna, ha de ser recibida con entusiasta acogida, pues ella aparte del fin científico que la patrocina ha de contribuir a robustecer los tradicionales lazos de amistad y compañerismo que siempre han vinculado a los colegas argentinos y uruguayos.

Salen hoy los paquetes "Zeelandia" y "Avon"

Hoy, a las 15, emprende viaje de la dársena norte el vapor holandés Zeelandia, con destino a Amsterdam y escalas.

Una hora más tarde, o sea a las 16, larga amarras del mismo lugar el vapor Avón, de bandera inglesa, para Southampton y escalas.

Departamento Nacional de Higiene

Expedición de certificados de buena salud para la inscripción matricular

El Departamento Nacional de Higiene nos solicita advirtamos a los alumnos que van a ingresar a los establecimientos de enseñanza secundaria y sus incorporados, que deben concurrir desde la fecha a la sección Escolar del Departamento, acompañados del certificado de vacunación o revacunación expedidos por la Asistencia Pública, cédula de identidad u otro documento que lo reemplace en forma satisfactoria, a objeto de obtener el de "buena salud", exigido reglamentariamente para la inscripción matricular.

El servicio médico encargado de esta tarde, atiende todos los días desde las 12 a las 18 en su local de la calle Sarmiento 961.

Instituto Cultural de Conferencias

Tuvo lugar ayer, en el local de la Liga Argentina de Damas Católicas, calle Paraná 1261, con asistencia de monseñor Miguel de Andrea y de la presidenta de dicha institución señora Ana Elía de Ortiz Basualdo y del asesor de la misma, Rdo. P. Esteban Pagliere, la primera reunión de la comisión del Instituto Cultural de Conferencias, para dejar establecidos los fines del mismo.

Caja Nacional de Ahorro Postal

Cifras estadísticas correspondiente a Noviembre

Las 1.185 agencias habilitadas por la Caja Nacional de Ahorro Postal, han tenido el siguiente movimiento durante el mes de noviembre último:

Número de operaciones: Cuentas nuevas, 12.035; depósitos, 68.092; reintegros, 13.059.

El importe líquido depositado alcanza a $ 513.178.33, sobrepasando esta cantidad a las depositadas en el mismo mes de noviembre en años anteriores, como puede verse por el siguiente cuadro comparativo:

1915	$	266.382.—
1916	"	338.944.39
1917	"	84.296.90
1918	"	219.245.78
1919	"	363.519.79
1920	"	310.283.08
1921	"	390.145.19
1922	"	513.178.33

Ello prueba el constante progreso de la institución y el arraigo en el pueblo de las normas que sustenta.

NOTAS POLICIALES

Atentados contra la autoridad

FUERON AGREDIDOS DOS VIGILANTES AL DETENER A INFRACTORES

En la calle Avelino Díaz, frente al número 523, el agente de la comisaría 26a. Jenaro Bruno, se vió precisado a observar a Francisco Imerzo, que transitaba por allí en estado de ebriedad, provocando escándalo.

Imerzo lejos de acatar la amonestación del representante de la autoridad, lo atacó a golpes de puño y puntapiés.

El vigilante, después de vencer seria sdificultades, pudo reducir al desacatado, con la cooperación de otros colegas, trasladándolo a la comisaría respectiva.

Se instruye el sumario de estilo con intervención del juez doctor Escalante Echagüe.

—El agente Florencio López, de la comisaría de la sección 25a., al detener a Juan Soto, por una infracción, en Niceto Vega y Thames, fué agredido a puñetazos, por el nombrado, derribándolo al suelo.

El agresor intentó darse a la fuga después de cometido el hecho, pero fué perseguido por el representante de la autoridad, el cual, con los sibatos reglamentarios, solicitó el concurso de sus colegas.

Varios vigilantes detuvieron, momentos después, al delincuente, que fué trasladado a la comisaría 25a. cuyas autoridades instruyen el sumario de estilo con intervención del juez doctor Escalante Echagüe.

A varios obreros les fueron robada sus ropas

En el terreno adyacente a las vías del ferrocarril Pacífico, entre las calles Argerich y Nazca, donde se hallan instaladas varias carpas destinadas al aposentamiento de algunos obreros ferroviarios, penetraron ladrones ayer, aprovechando momentos en que los trabajadores se hallaban entregados a sus tareas.

Los delincuentes hicieron víctima del robo de ropas, efectos y dinero, a los peones Martín Perdez, Emilio Arias, Joaquín Pérez y Alberto Ibazeta.

Los damnificados se presentaron a la comisaría 45a., exponiendo lo ocurrido. En conjunto, fué valuado el monto de lo robado en $ 200.00.

En el sumario que se instruye, interviene el juez de instrucción doctor Escalante Echagüe.

Una mujer cae desde una altura de 7 metros

LA VICTIMA DEL ACCIDENTE RESULTA CON GRAVES HERIDAS

La mujer Elvira López de Quinteros, fué víctima de un fatal accidente a consecuencias del cual resultó con graves heridas.

Se hallaba sentada sobre una baranda del primer piso, de la finca Tacuarí 710; de pronto, sufrió un vahído, que la hizo perder el equilibrio y caer al pavimento, desde siete metros de altura.

De resultas del accidente, la víctima sufrió heridas graves en el costado izquierdo del cuerpo. Sin pérdida de tiempo, fué trasladada en una ambulancia de la Asistencia Pública al hospital Rawson, donde quedó en curación.

La policía de la sección 4a. intervino, a fin de esclarecer lo ocurrido.

Prisión preventiva del director de las Escuelas Internacionales

Como informamos días atrás, la policía de esta capital detuvo al sujeto Francisco Aguilar, director de un supuesto establecimiento de enseñanza, que tenía sus oficinas en la Avenida de Mayo, 840, y más tarde se trasladó a Corrientes, 982, ostentando el título de Escuelas Universales.

El juez que intervino en la causa, doctor Irigoyen, después de constatar las maniobras de mala fe que aplicaba el tal director a los incautos que acudía a su establecimiento, dictó ayer un auto de prisión preventiva contra Francisco Aguilar.

F. Aguilar

No sólo, el nombrado, otorgaba títulos de diversas especialidades, mediante cierta suma de dinero, sino que, anexo al falso establecimiento de que era director, funcionaba el negocio de empeño de pólizas del Banco Municipal de Préstamos, alhajas, etcétera, por las que cobraba el veinte por ciento mensual, simulando estas operaciones, mediante documentos firmados por los interesados, en que se hacía constar la venta de esos objetos, en previsión de que si no se cotizaban los intereses, Aguilar quedaba dueño de las pólizas.

Fué detenido un acusado por doble homicidio

OCURRIO EL HECHO EN NAHUEL HUAPI

Empleados de la sección Seguridad Personal, de Investigaciones, procedieron a la detención de Hudson Taylor, acusado por la policía del territorio del Neuquén como autor de un doble homicidio, ocurrido en el departamento de Nahuel Huapí.

Las víctimas del hecho son José Mantiabala y Manuel Sánchez o Sambuza, cuyos cadáveres fueron encontrados a fines del mes de octubre próximo pasado, en las inmediaciones del lago Espejo, estableciendo la policía de aquella localidad que habían sido ultimados a balazos por Hudson Taylor, dueño de un establecimiento ganadero, y su administrador Justo P. Pavón.

Este último fué aprehendido por la policía de aquella localidad, pocos días después de haber ocurrido el hecho.

Taylor vino a esta capital y se domiciliaba en la calle Piedras, 361 donde fué capturado por la policía de esta capital.

El detenido será enviado a las autoridades requirentes.

Hoy continuó realizándose el escrutinio individual de los candidatos a concejales

Se escrutaron las secciones 8, 9, 10, 11, 12, 13, 14, 15 y 16

Situación de los candidatos de la Unión Cívica Radical

Hoy, poco antes de las 9 horas, la oficina de cómputos de la Junta Electoral municipal continuó realizando la operación del escrutinio invividual de cada candiadto de la Unión Cívica Radical en las secciones 8, 9, 10, 11, 12, 13, 14, 15 y 16.

Damos a continuación un detalle de los votos obtenidos por cada candidato en las secciones antes mencionadas:

CIRCUNSCRIPCION 8a.

Leonardo O. Costas	2395
José A. Basso	2400
Domingo Calarco	2320
Constante A. Verri	2409
S. J. García Anido	2401
Juan S. Lambruschini	2403
Germán A. Tirigall	2411
Manuel Guibert Blanck	2420
Franck Lavale Cobo	2393
Angel Gallo	2459
P. P. Sanguinetti (hijo)	2464
Carlos A. Ray	2426
José Pereyra	2461
José Roberto Lavin	2398
Florencio Arias	2480
Vicente R. Rotta	2433
Alfredo Calvo	2459

CIRCUNSCRIPCION 9a.

Leonardo O. Costas	2698
José A. Basso	2575
Domingo Calarco	2631
Constante A. Verri	2554
S. J. García Anido	2692
Juan S. Lambruschini	2565
Germán A. Tirigall	2673
Manuel Guibert Blanck	2581
Franck Lavale Cobo	2690
Angel Gallo	2718
P. P. Sanguinetti (hijo)	2709
Carlos A. Ray	2648
José Pereyra	2706
José Roberto Lavin	2651
Florencio Arias	2720
Vicente R. Rotta	2619
Alfredo Calvo	2596

CIRCUNSCRIPCION 10a.

Leonardo O. Costas	1773
José A. Basso	1744
Domingo Calarco	1737
Constante A. Verri	1729
S. J. García Anido	1748
Juan S. Lambruschini	1726
Germán A. Tirigall	1730
Manuel Guibert Blanck	1711
Franck Lavalle Cobo	1761
Angel Gallo	1787
P. P. Sanguinetti (hijo)	1767
Carlos A. Ray	1766
José Pereyra	1767
José Roberto Lavin	1771
Florencio Arias	1784
Vicente R. Rotta	1772
Alfredo Calvo	1788

CIRCUNSCRIPCION 11a.

Leonardo O. Costas	1633
José A. Basso	1598
Domingo Calarco	1626
Constante A. Verri	1594
S. J. García Anido	1626
Juan S. Lambruschini	1624
Germán A. Tirigall	1622
Manuel Guibert Blanck	1582
Frank Lavalle Cobo	1630
Angel Gallo	1694
P. P. Sanguinetti (hijo)	1651
Carlos A. Ray	1667
José Pereyra	1678
José Roberto Lavin	1647
Florencio Arias	1673
Vicente R Rotta	1663
Alfredo Calvo	1654

CIRCUNSCRIPCION 12a.

Leonardo O. Costas	4027
José A. Basso	3963
Domingo Calarco	3856
Constante A. Verri	3985
S. J. García Anido	4069
Juan S. Lambruschini	3787
Germán A. Tirigall	4036
Manuel Guibert Blanck	3771
Franck Lavale Cobo	3906
Angel Gallo	4093
P. P. Sanguinetti (hijo)	3855
Carlos A. Ray	3987
José Pereyra	3899
José Roberto Lavin	4026
Florencio Arias	4051
Vicente R. Rotta	3859
Alfredo Calvo	4017

CIRCUNSCRIPCION 13a.

Leonardo O. Costas	3236
José A. Basso	3127
Domingo Calarco	3111
Constante A. Verri	3188
S. J. García Anido	3231
Juan S. Lambruschini	3161
Germán A Tirigall	3211
Manuel Guibert Blanck	3133
Franck Lavale Cobo	3140
Angel Gallo	3255
P. P. Sanguinetti (hijo)	3191
Carlos A. Ray	3170
José Pereyra	3229
José Roberto Lavin	3237
Florencio Arias	3235
Vicente R. Rotta	3228
Alfredo Calvo	3172

CIRCUNSCRIPCION 14a.

Leonardo O. Costas	2523
José A. Basso	2483
Domingo Calarco	2410
Constante A. Verri	2463
S. J. García Anido	2526
Juan S. Lambruschini	2496
Germán A Tirigall	2421
Manuel Guibert Blanck	2387
Franck Lavalle Cobo	2361
Angel Gallo	2478
P. P. Sanguinetti (hijo)	2519
Carlos A Ray	2435
José Pereyra	2541
José Roberto Lavin	2419
Florencio Arias	2525
Vicente R. Rotta	2426
Alfredo Calvo	2431

CIRCUNSCRIPCION 15a.

Leonardo O. Costas	3056
José A. Basso	3018
Domingo Calarco	3018
Constante A. Verri	3004
S. J. García Anido	3053
Juan S. Lambruschini	3010
Germán A. Tirigall	3010
Manuel Guibert Blanck	3037
Franck Lavale Cobo	3039
Angel Gallo	3064
P. P. Sanguinetti (hijo)	3016
Carlos A. Ray	3035
José Pereyra	3048
José Roberto Lavin	3046
Florencio Arias	3056
Vicente R. Rotta	3033
Alfredo Calvo	3028

CIRCUNSCRIPCION 16a.

Leonardo O. Costas	2935
José A. Basso	2721
Domingo Calarco	2803
Constante A. Verri	2716
S. J. García Anido	2866
Juan S. Lambruschini	2749
Germán A. Tirigall	2814
Manuel Guibert Blanck	2810
Franck Lavalle Cobo	2907
Angel Gallo	2914
P. P. Sanguinetti (hijo)	2890
Carlos A. Ray	2926
José Pereyra	2944
José Roberto Lavin	2929
Florencio Arias	2955
Vicente R. Rotta	2947
Alfredo Calvo	2979

SITUACION DE LOS CANDIDATOS

Después de haberse escrutado las 16 secciones, la situación personal de cada candidato es la siguiente:

Florencio Arias	48.189
José Roberto Lavin	47.996
Angel Gallo	47.916
Carlos A. Ray	47.792
Vicente R. Rotta	47.685
José Pereyra	47.588
Alfredo Calvo	47.571
S. J. García Anido	47.504
P. P. Sanguinetti (hijo)	47.502
Leonardo O Costas	47.433
Germán A. Tirigall	47.194
Franck Lavalle Cobo	47.154
José A. Basso	46.918
Juan S. Lambruschini	46.928
Domingo Calarco	46.909
Constante A. Verri	45.972
Manuel Guibert Blanck	45.962

EL CANDIDATO DEMOCRATA PROGRESISTA

Conforme lo informáramos en nuestra edición de ayer, la convención del partido Demócrata Progresista resolvió que el candidato electo por dicho partido lo fuera el doctor Carlos Alberto de Acevedo.

Los demás candidatos de dicho partido han elevado en la mañana de hoy a la junta las renuncias inclinables de sus candidaturas.

LOS CANDIDATOS RENUNCIANTES

La Junta ha citado para mañana, a las 15 horas, a los candidatos renunciantes con el fin de que se ratifiquen del documento elevado.

CONTINUACION DEL ESCRUTINIO

Mañana, a las 15 horas, se ha dispuesto que continúe realizándose el escrutinio, el que finalizará en el día.

La exposición de vacas lecheras

Su clausura

El acto de la clausura de la Exposición de Vacas Lecheras, efectuado ayer, a las 17 horas, congregó a una numerosa concurrencia, entre la que se encontraban altos funcionarios del gobierno, ganaderos y profesores y alumnos de las escuelas de agronomía.

El gobernador de la provincia, señor José Luis Cantilo, acompañado por sus tres ministros y su secretario, doctor Rodríguez Irigoyen, asistió a la ceremonia y distribuyó los premios conferidos, previa lectura de las actas correspondientes por el doctor Garbarino.

La concurrencia se retiró del local de la Facultad de Agronomía de La Plata muy complacida por el exito del certamen.

Ha llamado singularmente la atención, la circunstancia de que todos los expositores son cabañeros jóvenes de 20 a 22 años de edad.

Unión Cívica Radical

CIRCUNSCRIPCION 9a.

Con motivo del triunfo de la U. C. Radical en la circunscripción 9a., un núcleo de correligionarios, ha resuelto festejarlo, con una comida, que se realizará en la noche del 23 próximo a las 21 horas en el restaurant Ivo Ferrari.

La comisión organizadora está compuesta por los siguientes correligionarios: Miguel Gazpio, doctor Daniel López Inuzcoz, doctor Miguel Angel Aimo, Julán Inuzcoz, Salvador Rinaldi, J. Pedro Veracierto, doctor Horacio Perrando doctor Eduardo Madariaga, Alejandro Beletti, Eduardo Raices, Luis Gómez, doctor Teófilo Rosendi, doctor Cisneros Cordero, doctor Ricardo Aimo, Desiderio Armdirini, escribano Ernesto Belcayuy, ingeniero José Tabonis, Arturo Lungarzo, Francisco Gimelli, José Dizco, Víctor Dizco, Alberto Pirate, José Fazuolo, Rodolfo Malnati, Carlos Trincorelli, Carlos Caviglia, Alberto Pianello, etc.

Las adhesiones se reciben en las calles Esmeralda 70 (195 Rivadavia, U. T.), Venezuela 3571 (4979 Mitre), Rivadavia 3568, y San Martín 142 (1233 Avenida).

Información general

AGUINALDO DE FIN DE AÑO

Con motivo de fin de año, hemos recibido de los señores Cambre, Hurtado y Cía., 1 cajón del vino Argentino tipo Oporto, marca "Marcelo", obsequio que agradecemos con toda gentileza.

DOS BEBIDAS INMEJORABLES

Champagne **Mumm** Reims

Agua mineral **Villavicencio**

Cordon Rouge, Cordon Vert, Gout Americain y Carte Blanche

Que habían desaparecido del mercado a consecuencia de la guerra, reaparecen nuevamente mejorados de calidad.

La más agradable y de mayor consumo por su indiscutible superioridad.

Sarmiento 458 = U. T. 6935, Avenida - Buenos Aires

ANGEL VELAZ

Aviso al público

CARNETS AÑO 1923

Por resolución de esta Administración, los carnets que utilizan como credencial su personal, son válidos hasta el 31 del corriente mes.

Rogamos a nuestros avisadores, suscriptores y al público en general, que exijan a los que invoquen el nombre de nuestro diario, la exhibición previa del carnet de 1923, distinto a los actuales antes de atenderlos.

EL ADMINISTRADOR

Compañías Francesas de Navegación

Reconquista 433

Para BRASIL, LISBOA, VIGO y BURDEOS

"ALBA" . . . . el 3 de enero
"MASSILIA" . . . . el 5 de enero

Para BRASIL, DAKAR, LAS PALMAS, MARSELLA y GENOVA

"MENDOZA" . . . . el 20 de diciembre
"CORDOBA" (Marsella) . . . . el 25 de diciembre
"PLATA" . . . . el 30 de diciembre
"VALDIVIA" . . . . el 15 de enero

Provincia de Buenos Aires

DE LA PLATA

Municipales

RENUNCIA DEL OFICIAL MAYOR

El intendente municipal, por decreto de la fecha, ha aceptado la renuncia presentada por el oficial mayor de secretaría, D. Julio Casas, y ha dispuesto se le dén las gracias por los servicios prestados. Por el mismo decreto se designa oficial mayor de secretaría al oficial primero de la misma, D. Adolfo V. de Sagastizabal.

LOS CONCIERTOS SINFONICOS

El intendente municipal ha elevado una nota al Poder Ejecutivo, en la que dice que la plaza San Martín es el paseo público más céntrico y concurrido y, por lo tanto, la Comuna se ha preocupado siempre de su conservación y embellecimiento, que no ha podido llevar a la práctica en una forma amplia por falta de recursos.

Aprovechando los deseos del señor gobernador de que en dicha plaza se dieran audiciones sinfónicas, la Intendencia se ha preocupado de ello y encomendó a las oficinas técnicas la confección de los planos y memorias del costo de las obras, a fin de poner ese paseo público en condiciones de llevar a la práctica esos deseos; que dichas oficinas han presentado el trabajo encomendado que eleva, y solicita del P. E. quiera prestar el concurso necesario a la Municipalidad, para que pueda realizar esas obras de embellecimiento.

INSTALACION DE UN FRIGORIFICO

Ha sido elevado a la consideración del Concejo Deliberante, un mensaje acompañando al contrato celebrado entre la Intendencia y el Frigorífico Argentino-Alemán.

Facultad de Derecho

EXAMENES DE INGRESO

De acuerdo con la resuelto por el consejo académico, a fines del mes en curso se realizarán los exámenes de ingreso a esa Facultad.

Los interesados deberán presentar sus solicitudes en la secretaría, hasta el día sábado 23 del mes corriente, fecha en que vence el plazo acordado al efecto.

Policía

ESCLARECIMIENTO DE UN ROBO

En la noche del 6 del corriente, al vecino del partido de San Andrés de Giles, Francisco Robiano, le efectuaron un robo consistente en dinero y diversas mercaderías, valuadas en la suma de 300 pesos moneda nacional.

A los efectos del esclarecimiento del hecho, la policía del citado partido remitió al gabinete dactiloscópico una botella recojida del domicilio del damnificado y en la cual se observaban unos rastros de impresiones digitales que pudieran servir para la individualización del autor.

Obtenidas las revelaciones fotográficas de los rastros, se determinó en forma concluyente que uno de los rastros corresponde a la mano izquierda del sujeto Enrique Fridieer o Néstor Caveland, prontuariado en la división por varios delitos contra la propiedad.

Por tal circunstancia, el citado sujeto se encuentra detenido y a la disposición de la justicia del crimen.

De Lanús

Demostración en honor del Dr. Francisco Govino del Jácques. — Almuerzo en la quinta Villa Caraza.

Lanús, diciembre 15. — Con motivo de su brillante actuación, durante los años 1920-1921, en el H. Concejo Deliberante, en defensa de los intereses de Lanús, Talleres y Valentín Alsina, extensiva a la pro autonomía de la zona, y por su reciente actitud en pro de la unión del radicalismo, el doctor Francisco Govino del Jácques será objeto el domingo próximo de una demostración que le ofrecen sus amigos y correligionarios.

El acto consistirá en un almuerzo criollo, que se realizará el citado día, a las 12 horas, en la quinta Villa Carazá, en Lanús Oeste.

En tal ocasión, se hará entrega al obsequiado de un pergamino firmado por todos los concurrentes.

Subscriben las invitaciones los señores:

Dr. J. L. Rella, R. Caraza, Dr. C. Giardulli (hijo), J. Desiderio, Dr. I. Rosales Chaves, J. García Muñiz, Dr. Díez Gómez, S. O. Centenari, doctor J. Esoin, F. Ferrario, Dr. P. Vallati, J. Bollo Marín, Dr. A. Villacian, M. Bó, Dr. M. Tanaira, J. A. Bó, diputado F. Onzari, R. Camelino, diputado nacional Dr. E. Tomarewski, P. Rosales Chaves, diputado nacional Dr. M. Beguiristain, J. Silva, Dr. A. Vallati, E. Nicolay, Dr. C. Saporiti, R. Blanco, Ing. Gerardo Saporiti, J. Soria, Dr. E. Ponce, M. Piñeiro, C. Giardulli, Dr. M. Usaray, F. Navarro, Ing. R. Govino del Jacques, J. Navarro, E. Cerioti, Dr. G. Gandolo, J. Saggese, Arturo N. Hernández, doctor Emmanuele C. Fernández, Puebla Acosta, Dr. M. Arias, L. Lavigna, Dr. J. Estrada, M. dos Santos, ingeniero C. Pascalli, F. Vega, Dr. M. Rebel, V. Dallbrollo, Dr. J. Lastra, J. Barca, Dr. R. Acevedo Díaz, A. Supervi, P. T. González, Dr. M. Gallardo, A. Torino, Dr. J. Islas, J. L. Bianchi, Dr. M. S. Barcia, G. Alen, J. Fuerte, N. Cairo, Carlos Pereyra, Dr. R. del Castaño, N. Schiano, doctor P. Varela, Roque Cristiano, doctor J. Pacheco, F. Nekelson, D. Aderson, Dr. E. del Castillo, J. Iñíguez, J. C. Guastavino, J. Toledo, Dr. J. Ferreyra, J. C. Vesalú, E. J. Venturino, R. Avila, Dr. F. T. Blak, F. Valdés, G. Spinola, B. Pierruzini, F. Molinari, Dr. J. López, J. Viterveri, J. Bustamante, R. del Rincón, Dr. M. de Vedia, J. Calvo, J. B. Vescio, A. Jacobi, R. Ceruci, M. Compte, Dr. A. Rossi, L. Lavevan, M. Blanco, Oscar Carril, J. Pérez, S. Ponzonetti, doctor M. del Carril, Angel Laverau, G. Plaza, B. Capagrosso, Dr. S. de la Serna, J. Toledo, A. Trepecchio, C. Salerno, L. Dupit, C. Costa, A. Melcro, Dr. S. G. del Solar, D. Cajal, doctor M. C. Torino, Vicente Di Gregorio, C. Caputto, A. Meriggi, R. Romero, J. L. Bianchi, N. Antonelli, S. Barros, A. González, C. Alvarez, ingeniero Tomás Maselli, J. De Massi, M. Difeo, N. Borga, C. S. Difeo, S. Martiradona, R. Labriola, Dr. A. Comolli, F. Itayana, J. Fonteula, A. Campanini, O. Martínez Ruiz, T. Maselli, F. Otegui, R. Eurruela, Dr. M. Orellano, J. N. Lucerna, F. Andino, F. Peirano, Manuel Delfino, Ing. C. Archof, A. Lesin, J. Castolovich, A. S. Faifer, S. Barros, D. A. Tojo, J. Manso, V. Romero, A. Fuertes, J. M. Pérez, R. Romero, Luis M. Avila, P. Rojas, G. Trepicchio, J. Bertoloto, J. Fernández, J. R. Ponzonetti, R. Carnevale, F. García, F. Carán, J. Martínez Buteler, E. Chiclana, G. Ibarra, J. C. Baudrich, J. Amigone.

Pueden retirarse invitaciones en los siguientes puntos:

Entre Ríos 1505 (U. T. 4501, B. Orden); Mitre 823 (Avellaneda, U. T. 8, Barracas), y en Lanús, Pavón N.o 4595, y Av. Santa Fe y Alm. Pompeyo.

De Tandil

Festival en el Colegio San José, programa a desarrollarse. — Recital en el Palace Hotel. — Enlace—

TANDIL, diciembre 15. — Mañana a las 15 horas, se celebrará en el Colegio San José, el anunciado acto literario-musical, organizado con motivo de la distribución de premios a los alumnos.

El festival es interesante, y como todos los años, él será presenciado por las familias de los alumnos que cursan en dicho colegio.

Se ha preparado al efecto, el programa siguiente:

1.—Ouverture por la orquesta.
2.—"El campesico" (de Toiosa), coro por los colegiales.
3.—"En un juzgado", comedia en un acto, en cuya interpretación toman parte los alumnos: E. Cantarelli, A. Bathis, H. Franchini, E. Labayén, D. Agostino, A. Scaminaci, F. Ibarra, J. Albitre, J. B. Salsamendi y Ramón Olazábal.
4.—Distribución de premios a los grados 1.o y 2.o
5.—Saludo a la bandera — por los niños Eduardo Molina y Horacio Laza.
6.—"Le songe d'un ange", por la orquesta.
7.—"Los jóvenes cruzados", drama en cuatro actos; 1er. acto. En este drama tomarán parte los niños Antonio Gianolli, J. B. Salsamendi, Ramón Olazábal, Manuel Ferro, Antonio Scaminaci, Pablo Lissarrague, Longin Prat, Tomás Giordano, Emilio Fort, Emilio Canterelli, Daniel Agostini, y Francisco Iborra.
8.—"The Better Land", poesía en inglés por los niños J. B. Salsamendi, Juan Elissondo, Héctor Actis y Jorge y Mario Usandizaga.
9.—"Choeur de Chasseurs de Weber", coro por los alumnos.
10.—"Los jóvenes cruzados", 2.o acto.
11.—Distribución de premios a los grados 3.o y 4.o.
12.—"Nene", monólogo por el niño Enrique Osa.
13.—"Une envolée", por la orquesta.
14.—"Los jóvenes cruzados", 3er. acto.
15.—"Une leçon de grammaire", diálogo por los niños Pablo Lissarrague y Pedro Estein.
16.—"Una fiesta en el Cairo", por la orquesta.
17.—"Los jóvenes cruzados", 4.o acto.
18.—Distribución de premios al curso comercial.
19.—"Zapatero", de Sarasate, por el maestro Arturo Crespi.
20.—Marcha final.

—Ante una regular concurrencia, dió anoche su anunciado recital poético en el Palace Hotel la intérprete argentina Aurea Narval de Allendesalazar.

Las obras poéticas que constituían el programa, escogidas con todo gusto, obtuvieron de parte de la señora de Allendesalazar una correcta interpretación que fué premiada por el público asistente con calurosos y espontáneos aplausos.

—Ayer fué consagrado dentro de la mayor intimidad, el enlace de la señorita María Elena Lamas con el señor Joaquín Sesé.

El acto civil fué consagrado a las 17 horas, en presencia de algunas relaciones de los desposados.

La ceremonia religiosa se bendecirá hoy a las 18 y 30, en casa del hermano de la novia, señor Edmundo Lamas, siendo apadrinada por la señora Amelia Sesé de Guido, madre del novio, y el doctor Alfredo Lamas Ilade, padre de la novia.

La joven pareja, que recibió en esa ocasión numerosos testimonios de simpatías, fijará su residencia en la capital de la provincia.

De Miramar

Fallecimiento del señor Amadeo Nicholson. — Impresión causada por su deceso—

MIRAMAR, diciembre 15. — Penosísima impresión ha producido en este vecindario el fallecimiento del apreciable y antiguo vecino don Amadeo Nicholson, ocurrido ayer a las 17, en el hospital Mar del Plata. Su cadáver fué trasladado anoche para ser inhumado en el cementerio local.

El extinto era concejal municipal y presidente del comité radical. Ambas corporaciones le tributaron los honores debidos a su cargo.

La casa mortuoria vióse repleta de amigos y familias. El acto del sepelio de sus restos resultó imponente.

CRONICA SOCIAL

El señor Enrique Larreta y su señora Josefina Anchorena, ofrecerán esta noche una recepción para presentar en sociedad a su hija Josefina.

La señorial residencia de los esposos Larreta-Anchorena será con este motivo centro de una magnífica reunión, que congregará a buena parte de nuestra sociedad más distinguida.

* * *

Con extraordinario éxito se realizó anoche en Grand Splendid, la función organizada por la Sociedad del Divino Rostro,

Será consagrado mañana a las 18 y 30, en la residencia de la familia de la novia, en San Isidro, el enlace de la señorita Alicia Rolón con el señor Ricardo A. Salas Molina.

Serán padrinos la señora Lorenza Señorans de Rolón, madre de la novia, y el señor Tomás C. Salas Molina, hermano del novio.

Bendecirá la unión monseñor Alberti y será presenciada por la familia y allegados íntimos de los contrayentes, por el luto que guarda la familia de la novia.

Del casamiento civil que se efectuará por la mañana firmarán como testigos, por parte de la novia, los señores Avelino Rolón, doctor Octavio Galíndez y Andrés Rolón, y por el novio, los señores doctor Jaime Daireaux Molina, Enrique Salas Molina y Raúl T. Salas.

Los desposados se ausentarán en viaje de bodas a Mar del Plata.

Como estaba anunciado, en esta oportunidad se exhibía el film "Amalia", renovándose en esta oportunidad el interés que suscitan las diferentes escenas de la novela de Mármol.

Un conjunto de guitarras ejecutó trozos adecuados, en las escenas de los bailes nacionales.

En un intervalo se rifó un billete del millón, resultando premiado el número 257, cuya poseedora era la señora Agustina Luro de Sansinena.

Además de un numeroso grupo de señoras, vimos en palcos y plateas, a las siguientes señoritas:

María Luisa Benítez, Emilia y Alcira Agote, María Rosario Hertz, Carmen Victorica, Estela Bustamante, María Eugenia Almeyra, Teodolina Mejía, María Esther y María Elena Martínez, Beatriz Acevedo, Lola Marcó del Pont, Magdalena Saavedra, Yolanda y Matilde Calvo, Estela Schindler, Isolina Torres Cabrera, María Esther Aguirre, Magdalena Calvo, Inés Peró, Matilde y Guillermina Arzeno, Mercedes Isabel y Dolores Elortondo, Celia Luro, Carmen Moreno, Julia Luro, María Rosa Cranwell Ocampo, Martha Pearson, Felisa e Isabel Naón, Martha Dorado, Lisarda Collado, Estela Landívar, Valentina y Susana Marcó del Pont, Elena y Susana Raybaud, Magdalena Bosch Marín, Lola Bejarano, Rosina Richard Benítez, Agustina Rivas Benítez, Oría Keen, Lola, Ana María y Angélica Flores Pirán, Cristina Frers, Adolfina y Leonor Rigal, Angélica Stegmann, Elvira Madero Pérez, Leonor Olivera, María Isabel Achával Rigios, Delia Movano, Lucila Vela, Emma Duncan Vela, María del Pilar y Margarita Nazarre, Rebeca, Esther y Alicia Molina, Emma Carmen y María Luisa Lagos García, Elena y Julia Uthurriaga, Julia Pérez del Cerro, Mercedes Cuenca Juárez, Emma y Nora Iturralde, Berta Meroño Bosch, María Mercedes Rodrigré, María Teresa Etcheverry, María Esther, María Luisa y Lucila Llambí, Edith y Pilho Lagos, Carmen Victorica, Isolina, Raquel y Angélica Ledesma Escalada, Elisa Espeche, Matilde Quesada, Martha y Margarita Varela Martorell, Julia Marín, Isabel y María Elena Fernández Madero, Teodosia y Ana María Berraondo, Mercedes Berraondo Arano, Elisa y Yolanda Gowland Collet, Adela Miguens, Magdalena Calvo, Sara Astoul, María Celia y María Elena Mackinnon, María Florentina Funes Urizar, Martha Dorado, María Elena Sánchez, Ana María Astoul, Martha Pardo, María Ignacia Argerich, Lucila Vela, María Carlota y María Inés Arias, María Luisa Bousson, Emilia Cané, Martha Zorraquín, María Luisa Almeyra, Martha Oliveira Saavedra, Isolina y Sara Moreno del Campo, María Esther Fernández, Martha Bosch Pagés, Lucrecia y Elvira Bunge Martínez, María Laura y Susana Alcobendas, Angela y Josefina Blaye, Bernardina Rom, Mercedes Martha y María Margarita Saavedra, Celia Troncoso Calvo, Martha Herrán, Mercedes Zubehühler, Elisa del Campillo, María Josefina Rigles Alzaga, María Teresa Bravo Fernández, Inés Aldao, Esther Sansinena, Cora Muñiz Livingston, Alcira Obligado, Carmen y Elena Velar Irigoyen, Teresa Victorica, María Eugenia y Josefina Díaz Vélez, Delia Lafitte, Luisa y Susana López Saavedra, Lía Salomé Cabred, Mercedes Boer, Sara González Chaves, María Amelia Schindler, María Josefina Modet Randle, Emilia Rosende Mitre, Laura Piacentini, Inés García Velloso, Dolores Ignacia y Matilde Obligado, María Beatriz Acevedo, Delfina Carmen y Ernestina Lavalle, María Josefina, Mercedes y María Esther Gamos, Elena Reyes Oribe, Esther, Susana y Josefina Campos Cortés, Lola Marcó del Pont, Adela Abella Caprile, Amalia Baibin, Alcira y Delia Guerrico, Alcira Obligado, María y Adela de la Torre, Nilda Staub, Silvia y Josefina Lagos García, Emma Carmen López, María Dorado, Marcela Tuckermann, María Luisa Herráiz, Clara y Dolores Anchorena, Hortensia y Corina Berdier, Felisa y Rosa Carabassa, Adela y Estela Zubehühler, Susana Larreta Quintana, Martha Quesada, Elisa Harilaos, María Elena Mitre, Marta Luisa Constanzo, Mercedes, Martha y Sara Medero Unzué, Margarita y María Eugenia Abella Caprile, María Luisa y Elena Aldao Unzué, María Delfina Klappenbach Caprile, Damasia Castro, Martha y Susana Rodríguez Alcorta, Susana Quirno Gómez, María Justa Grondona, Clara y Delia Carmen Ocampo, Silvina Estrada Lynch, María Matilde Fraga, Clotilde y Delia Bosch, María Luisa y Martha Zorraquín, María Carolina Harilaos, Clara Acosta, Raquel Agote, Carola Ugarte, Lola y Josefina de Achával Rigios, Susana Labougle, Susana y Fanny Seeber, Susana Elía, Alcira y Delia Guerrico, Rosa Ocampo Barrenechea, Carmen Breuer Moreno, María Magdalena Bustamante, María Isabel Raver Fernández, Estela Iriondo, María y Sara Alcobendas, y María Cristina Guicciardini.

* * *

La señora Andrea L. de Duggan y el señor Carlos María Duggan, han hecho una donación de veinte mil pesos moneda nacional a favor del nuevo edificio de la Biblioteca del Consejo Nacional de Mujeres, para que se dé el nombre de su señora madre, la extinta matrona Da. Manuel Casey de Duggan, a una de las aulas de la institución.

—La comisión directiva de la Biblioteca ultima los preparativos de la Fiesta del Libro, que se celebrará el sábado próximo en el teatro Colón, e invita a las alumnas de las escuelas normales que deseen asistir a esta fiesta, que pueden pasar por la secretaría donde se les entregarán entradas para la cazuela.

* * *

El ministro de Italia y su señora la condesa Carola Colli di Felizzano, ofrecieron anoche en la Legación una comida en obsequio de un grupo de personas de su amistad.

Fueron comensales:

El ministro de Relaciones Exteriores, doctor Tomás A. Le Bretón y su señora María Pereyra de Le Bretón, el encargado del despacho de Relaciones Exteriores D. Federico Quintana y los ministros de Portugal y señora Josefina de Antas de Oliveira, argentino ante la Santa Sede y señora Adela Rodríguez Larreta de García Mansilla y el doctor Fernando Pérez.

* * *

Como se sabe, el próximo sábado se realizará por pedido general una última reunión del corso de las flores. A juzgar por el numeroso pedido de palcos, cuya venta empezó ayer, esta reunión ha de superar a las anteriores, pues lo desapacible de algunas noches en que se realizaron, impidió la concurrencia de muchas personas que lo deseaban presenciar.

La comisión atenderá hoy y mañana la venta de palcos, en la sede de la sociedad, Reconquista 269, U. T. 5510 de Avenida.

* * *

Se ausentan hoy para Europa a bordo del "Avon" las señoras Julia del Carril de Carabassa, Hortensia Aguirre de Leloir y sus hijas Magdalena y Susana, Herminia Mansilla de Vázquez y sus hijos Marcelo y Roberto y los señores Perfecto Iglesias y familia y R. K. Drysdale.

* * *

Previa misa de cuerpo presente en el templo del Pilar fueron inhumados esta mañana en la necrópolis del Norte los restos del señor Raúl Campos, distinguido caballero muy estimado en nuestros círculos sociales donde gozaba de la alta estimación que conquistara por su inteligencia su ilustración y sus sobresalientes dotes personales.

La numerosa concurrencia que asistió a sus exequias demostró de una manera evidente el hondo pesar causado por su deceso entre sus vastas vinculaciones.

* * *

Con motivo del próximo viaje a Europa de la señora Etelvina González Chaves de Torello, el Consejo General de las Conferencias de San Vicente de Paul hará celebrar mañana una misa en el Salvador, a las 9 horas.

* * *

El próximo domingo tendrá lugar un té danzante en los salones de la Sociedad Rural, a beneficio del Dispensario Dr. Eduardo Wilde, que sostiene la Liga Argentina contra la Tuberculosis.

Se ha fijado en $ 3 el precio de la entrada para las señoras, y $ 4 para los caballeros, pudiendo solicitarse en la calle Serrano 564, Thames 482, y Figueroa 1490, por los teléfonos 217 Villa Crespo (Coop. Tel.), 3371, Mitre (U.T.), 3217, Mitre (U.T.), y 2293, Mitre (U.T.).

* * *

Motivará una interesante reunión social el enlace de la señorita Emilia Seuillosa con el señor Agustín Pearson Casá, que será consagrado a principios del año próximo.

* * *

Se anuncia el compromiso matrimonial de la señorita Haydée Vieyra, con el señor Alfredo Bengolea Cárdenas.

* * *

En la iglesia de San Francisco, las damas de la Virgen de Cuyo harán oficiar mañana a las 10 en la iglesia de San Francisco la misa reglamentaria.

* * *

Mañana será consagrado, a las 21, en casa de la novia, en la mayor intimidad, el enlace de la señorita Mercedes Ferro Lastra con el señor Juan F. Noll, ceremonia de la que serán padrinos la señorita Rosa Ferro Lastra y el señor Juan Antonio Noll.

En el matrimonio civil actuarán como testigos, por la contrayente, el señor Antonio Viagiano y por el novio el señor Horacio Reill.

* * *

Fueron inhumados esta mañana en la necrópolis del Norte los restos del señor Juan A. Thorne, cuyo fallecimiento ocurrido ayer ha sido muy lamentado en el extenso círculo de sus vinculaciones.

* * *

El 20 del corriente será bendecido en casa de la novia el enlace de la señorita Josefina Helguera con el señor Ricardo Klappenbach.

Serán padrinos de esta ceremonia la señora Luisa Padilla de Helguera y el señor Santiago Klappembach.

El casamiento civil tuvo lugar ayer, actuando de testigos los señores Federico Helguera (hijo), Ernesto E. Padilla y Eduardo Helguera, por parte del desposado, y los señores Santiago Klappembach (hijo), Pedro Fraguelro y el doctor Fernando Klappembach por la del novio.

* * *

En la mayor intimidad fué consagrado ayer el enlace de la señorita María Teresa Abella con el señor Florentino Barrera.

* * *

Mañana a las 10, la Pía Unión de la Purísima hará celebrar una misa por su extinta socia, señora María Santamarina de Avellaneda, en la basílica de San Francisco.

* * *

El señor Rafael Huergo y su señora Sarah Olivera han tenido la desgracia de perder a su hijita Sarah, que se encontraba gravemente enferma desde hace varios días.

Los restos de la niñita de Huergo Olivera llegarán mañana de Bahía Blanca a estación Constitución, a las 9.16 y serán inhumados en el cementerio del Norte.

Los padres han recibido con este triste motivo numerosas demostraciones de condolencia.

* * *

En casa de la novia será bendecido mañana el enlace de la señorita María Luisa Prandi, con el señor Alfredo Romay.

Actuarán como padrinos el señor Carlos Prandi, padre de la novia, y Flora Campana de Romay, madre del novio.

Serán testigos en el acto civil los señores José Pablo Giocchi y Benito Prandi.

* * *

En memoria de la señorita Delia Cortés Frugoni se dirá misa el domingo próximo a las 11.30 en el templo de Nuestra Señora de las Victorias.

* * *

El enlace de la señorita Adela del Valle con el señor José María Fernández Blanco será bendecido mañana, a las 16 en la capilla de las Victorias.

* * *

En obsequio de un núcleo de amistades de su hija, María Cristina, la señora María Cristina Cano de Bunge ofrecerá esta tarde un té, lo que dará margen a una interesante reunión social.

* * *

Auspiciado por una comisión de niños tendrá lugar el 24 del corriente, a las 17.30, en el Tigre Club, un festival interesante, a beneficio de los pobres de aquella localidad.

Se ha dispuesto para la fiesta, un programa en el que tomarán parte los niños de Nouguès Moreno, Casado Estoves y Madero quienes bailarán danzas clásicas y modernas.

Habrá un árbol de Navidad cargado de juguetes.

Patrocinan esta fiesta, los siguientes niños:

Adela y Marcos Balcarce, Elvira e Isolina Zorraquín, Lía Elena, Horacio y Fernando de Elizalde, Irene y María Delfa de Estrada, Puppé y Gallo Madero, Lily Esteves, José [illegible], Otto Jorge y Eduardo Bemberg, [illegible] Juan Carlos Goyenechea, Rafael y Martín de Elizalde, niños de Coelio, Silvina y Susana Funes Lastra, Nelly y Coca [illegible], Celia Pico, Elena y Rafael Ramos Mejía, Lía y Baby Pietranera, Alejo y María Luisa González Garaño, Agustina, Felisa Robles, Raúl y Raquel [illegible], Jorge [illegible] Campos Guyón, Marta Frugoni, Horacio y Alberto Quirno Lavalle, Luz Mansilla Moreno, Julia, Elena y Eduardo Moreno, María Mercedes, Juan y José Manuel Caños, Eduardo [illegible], Gastón Calderón, Agustín y Alejandro Peña, Virginia y Manuel [illegible], Joaquín, Juan Manuel y Rodolfo Vedoya Servatain, Lucrecia, Betty y Lía Olivera César, Amalia Guillermina Moreno Bunge, Isabel Solanas, Ernestina Ortega Belgrano, María Noemí Campos, Jacque[illegible], María y Magdalena Nougues, Angelita Madero, Carlos [illegible] M. Rosa Zmanek, Lilia y M. Luisa Zavalla Peró, Ricardo [illegible] Ramallo.

* * *

Se ha formalizado el compromiso matrimonial de la señorita Celia María Zimmermann con el señor Emilio Roberto R[illegible].

* * *

Se ha formalizado el compromiso matrimonial de la señorita Para A. Sauri Rodríguez con el señor Carlos Méndez Casariego.

* * *

Se ha concertado el enlace de la señorita María Luisa Merbilá, con el señor Juan Julio Alchourrón.

* * *

En un ambiente muy animado transcurrió la comida ofrecida anoche por el señor Eugenio Ottone a un grupo de relaciones.

Fueron comensales:

Emilio Bianchi de Carcano y esposa María Antonia Mihanovich, María Antonia y María Elena Bianchi de Carcano, Raquel Guerrico, Lucrecia Bunge Martínez, Susana López

Renovación de suscripciones

Solicítase a los señores suscriptores de la Ca[...] e Interior la renovación de sus suscripciones [...] te diario, **antes del 31 del corriente** mes, facilitándose así las anotaciones de contabilidad de [...] Administración.

Diciembre de 1922 — EL ADMINISTRADOR

CHINATO GA[...] es el mej[...]

Saavedra, Adolfo Luro, [...] Aguirre, Emilio Bianchi [...] cano (hijo), Rodolfo Dobar[...] fo de la Carrova y [...]

* * *

El 23 del corriente será [...] da en la basílica de la M[...] unión matrimonial de la señ[...] rina S. Robredo con el [...] tín Doly Viera.

Bendecirá la unión monseñor [...], quien celebrará una misa [...] esponsales por la felicidad de la [...] va pareja.

Serán padrinos la señora [...] de Robredo y el señor [...] bredo.

Del matrimonio civil serán [...] gos, por parte de la novia, [...] res Alejandro A. Robredo [...] Argerich, y por la del novio [...] Saul Cabrera.

* * *

El próximo lunes será consagrado en la mayor intimidad en [...] novia, el enlace de la [...] Fernández con el señor [...] darsaro Torres.

* * *

En la mayor intimidad [...] sagrado el 20 del corriente, [...] de la familia de la novia, [...] la señorita María Celina [...] el señor Honorio Toledo.

* * *

En sufragio del alma de [...] Juan S. López, se rezará [...] mañana en la iglesia de [...] ñora de Balvanera, [...]

* * *

Será consagrado mañana [...] en casa de la novia [...] señorita Esther Gagliolo [...] ñor Aníbal Brandi.

Actuarán como padrinos [...] ra Luisa Cayol de G[...] de la novia, y el señor [...] hermano del novio.

* * *

Se encuentra enferma [...] María Amalia Ferrer [...]

—Mejor la señora [...] Sabaté.

—En vías de un [...] blecimiento, el señor [...] Capurro.

—Continúa enfermo [...] cardo Cernadas.

—Mejor el señor [...]

—Más aliviada, [...]

Convocatorias

S. A. EL FENIX [...]

ORDEN DEL DIA [...]

LA PROPIEDAD — SOCIEDAD [...]

HOSPITAL "MELCHOR ROMERO"

Llámase a licitación pública para la provisión por el primer semestre del año 1923, de los siguientes artículos de consumo: Carne, [...] leche, fideos, azúcar, [...] arroz, trigo pelado, porotos, [...] bón, nafta y kerosene, de [...] con el pliego de condiciones a disposición de los señores proponentes [...] la secretaría del hospital. La apertura de las propuestas tendrá lugar [...] la dirección el día sábado 30 de [...] presente mes y año, a las 15 horas. [...] Director. 17,595 [...]

HOMENAJE

ALFREDO SISTO [...] falleció el 11 de noviembre [...] 1922. — La familia [...] sus relaciones y amigos [...] lo que la Superioridad del [...] Hipotecario Nacional [...] una placa rememorativa en el [...] que guarda sus restos, en el [...] del Oeste, el domingo 17, a las 10 [...]

AVISO

Se hace saber a los deudos de [...] Fantini que los restos que están depositados en la bóveda de Luis [...] bate pasen a retirarlos dentro de [...] ocho días de esta publicación; de lo contrario serán cremados y llevados al osario general. 17,711 [...]

Electricidad en el campo

El Equipo "AGAR - LITE" que ofrecemos en varios tamaños, es una verdadera pequeña usina de confianza, que por su sencillez puede ser puesta en marcha por cualquier persona. Su mecanismo seguro y libre de complicaciones y su funcionamiento excepcionalmente económico lo hacen el equipo más práctico para Cabañas, Estancias, Hoteles, Cinematógrafos y todo establecimiento donde se deseara esta comodidad.

SOLICITEN LOS CATALOGOS ILUSTRADOS Y PRESUPUESTOS

AGAR, CROSS & Co. Ltd.

Paseo Colón esq. Venezuela — BUENOS AIRES | 600 - Entre Ríos - 628 — ROSARIO

Sucursal Central: Artefactos Eléctricos y Artículos Sanitarios: 126, Suipacha, 130 - Buenos Aires

TUCUMAN — BAHIA BLANCA — MENDOZA

Espectáculos de La Plata

CINEMATOGRAFOS

IDEAL — Empresa Anselmino. [...] de y noche: Variado programa de [...] cogidas cintas.

Doctor Héctor R. Baudon
ABOGADO
Pasaje Guemes — Escritorios 410 y 411 — U. T. 9906 (Avenida)
Estudio en La Plata calle 7 No 775 — U. T. 2331
Particular: Calle 48 No 825 — U T 641

Dr. Fernández Castro
ENFERMEDADES DE LOS OJOS — ANTEOJOS
Jefe del servicio de oftalmología del Hospital "Juan A. Fernández"
Consultas: de 2 a 4. DEFENSA [...]

TALLER DE GRABADOS — SELLOS DE GOMA — DE — ALEJ. N. BARÉS — U.T.3726 Av. — BUENOS AIRES — 686 - BMÉ. MITRE - 686

"LA BRASILEÑA"
P. BIDONDO
CAFES
TES y
CHOCOLATES
Venta al por mayor y menor
(Reparto a domicilio)
232 — MAIPU — 236

Hay que cuidar los pulmones

Aquellos que padecen de tos y resfríos frecuentes; los que sufren de dolores de espalda, no deben descuidarse. Es necesario que se atiendan en seguida, tomando 3 cucharadas diarias de tomillo erytroso seguido de una taza de tilo o leche caliente.

Con este sencillo remedio se consigue dominar y curar cualquier afección de esta naturaleza, por crónica que sea.

En toda farmacia puede adquirirse el tomillo erytroso.

...intervención quirúrgica a que ha sido sometida la señorita María Esther Mador.

Mejor la señora María Elena Almandos de Conde Cordero.

* * *

Han llegado:

De Santa Fe el señor Guillermo Arning, su señora Margarita Bengolea, su hijo y la señorita María Amelia Arning.

—De Patagones el doctor Carlos Colman Lernez.

—De Montevideo el señor Amable Gutiérrez Díez y su señora Esther Mann.

—De Chile la señora Blanca Báiro de Aguirre.

—De Vedia las señoras Constancia Reto de Cortina, su hija Jerónima Cortina de Caballero y su hijo Edgardo.

* * *

Han partido:

Para Temperley el doctor Luis C. García, su esposa María Manuela Conde y su hijo Luis Gregorio.

—Para Cosquín el señor Isidro M. García.

—Para Alta Gracia los señores Carlos Ferreyra y familia y José Zárate y señora.

Para Córdoba los señores Gustavo Pueyrredón y Jesús Fernández.

—Para San Nicolás el señor Alejandro Casanegra.

Ya ha principiado el éxodo de veraneantes hacia las célebres termas de Cacheuta, atraídos por los hermosos paisajes andinos, y la eficacia de las aguas radioactivas de Cacheuta.

El hotel de las Termas ofrece toda clase de comodidades a los turistas, y se halla allí una sociabilidad exquisita, amenazada por excursiones a los puntos cercanos más interesantes.

Entre los recién llegados, notamos a los siguientes:

Señores Alfredo Guisandies, Antonio Rodríguez, Moisés Bencher, y Domingo Bacacchini y familia.

—Para Villa María el señor Guillermo Bruning.

—Para Oncativo el señor Julián Ronco.

—Para su quinta "El mirador" en Temperley el señor Manuel González Roberts y sus hermanas Argentina y Mercedes.

—Para el mismo punto la señorita Esther Conde de González Chaves y sus hijos Alfredo y José María.

CRONICA DEPORTIVA

El pugilismo al día

Maxted y Boykin se medirán el 23 del corriente en la cancha del Club Racing

Con gran éxito se inició anoche el campeonato de la Asociación Argentina de Box

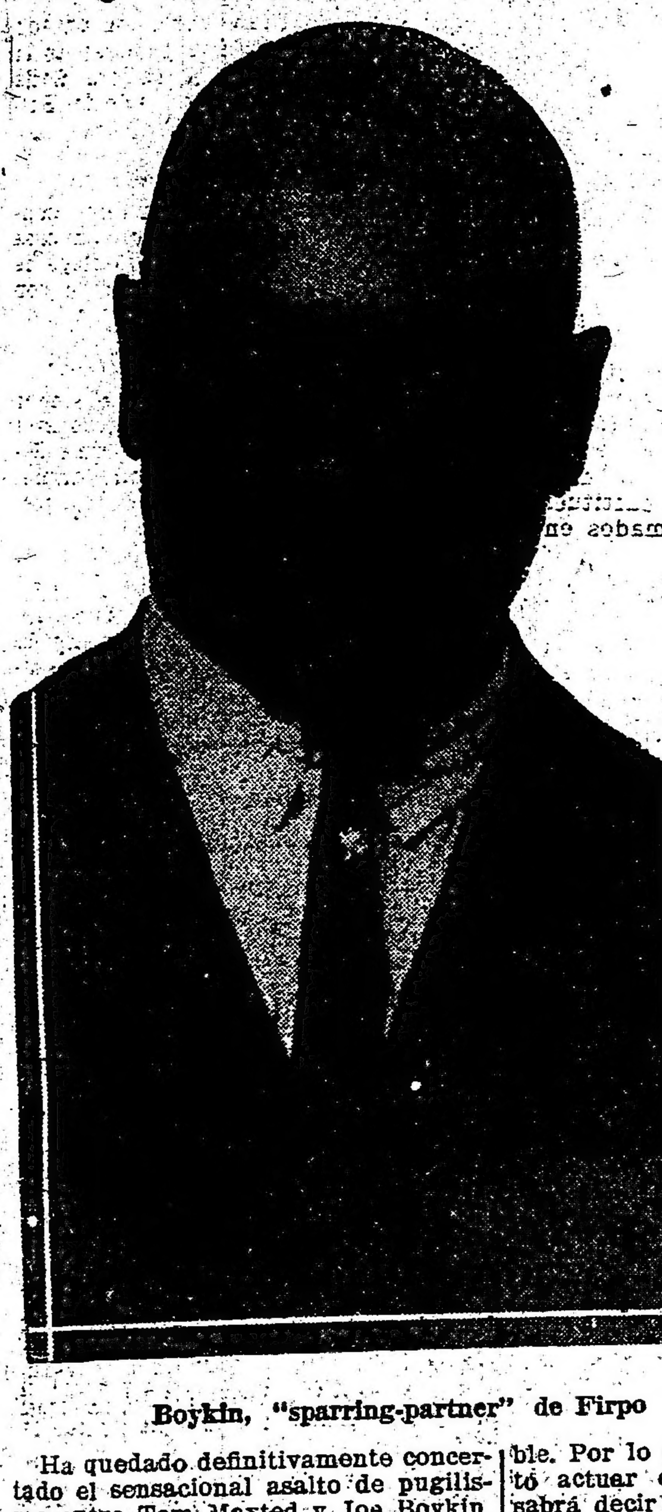

Boykin, "sparring-partner" de Firpo

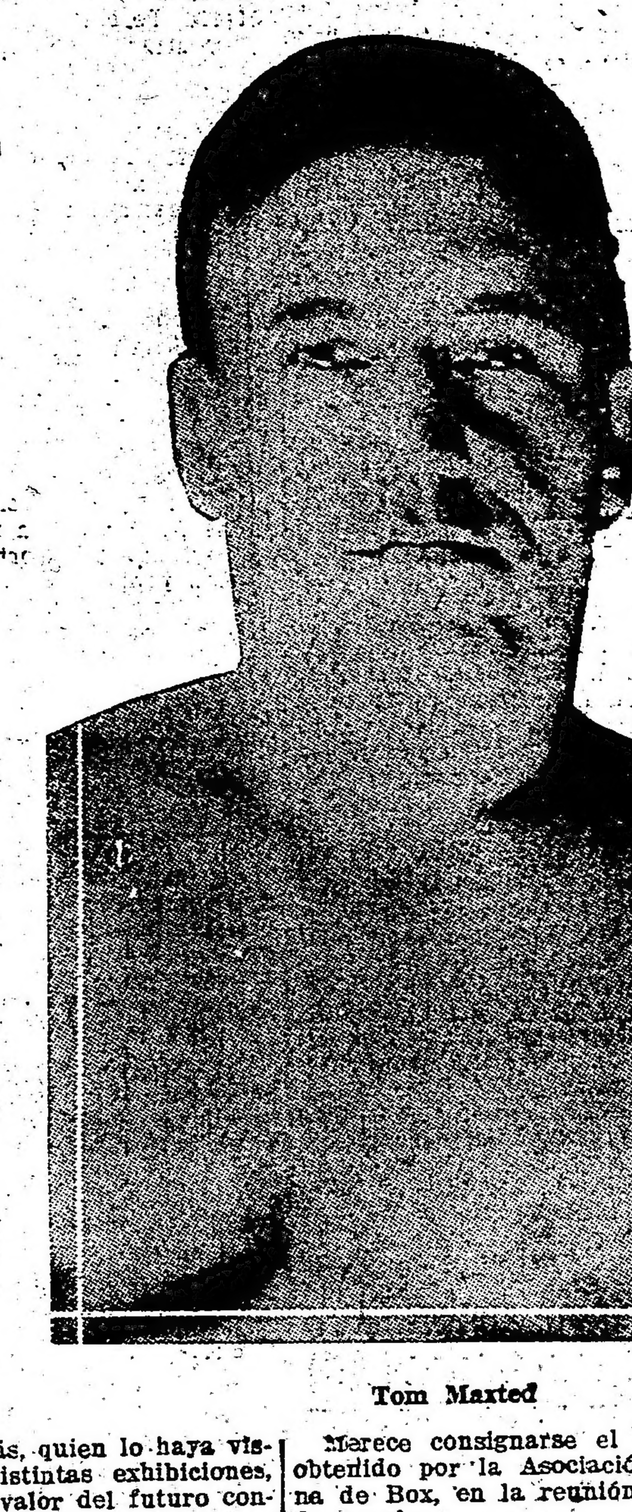

Tom Maxted

Ha quedado definitivamente concertado el sensacional asalto de pugilismo entre Tom Maxted y Joe Boykin.

Se realizará el sábado 23 del corriente en el campo de deportes que el club Racing posee en Avellaneda, y bajo el patrocinio de esa entidad.

El match ha despertado una expectativa enorme, descontándose su gran éxito.

Tom Maxted fué el primer adversario que tuvo Firpo en los Estados Unidos, y su actuación frente al pugilista argentino fué descollante. Evidenció, sobre todo, vastos conocimientos del ring y una escuela notable. Su resistencia física púsola a prueba durante siete rounds, soportando los formidables golpes que constantemente le aplicaba Firpo.

El que haya presenciado la exhibición de la película de ese match, puede dar fe de la potencialidad de Maxted.

Boykin es un boxeador de resistencia. Es, como se sabe, el mejor springpartner de Firpo, y frente a éste se desempeña con eficacia. Firpo nos ha manifestado en repetidas oportunidades que Boykin es un pegador terrible. Por lo demás, quien lo haya visto actuar en distintas exhibiciones, sabrá decir del valor del futuro contrincante de Maxted.

Ambos pugilistas han iniciado ya sus respectivos entrenamientos. Previamente se realizará un match entre dos conocidos profesionales.

Campeonato de la Asociación Argentina de Box

Con gran éxito se inició anoche en el local del Metropolitan Club, el campeonato argentino de boxeo para aficionados, organizado por la Asociación Argentina de Box.

Una concurrencia muy numerosa, que ocupaba por completo todas las instalaciones del club, presenció el desarrollo de las diferentes peleas, estimulando en todo momento a los aficionados que intervenían en las mismas, y premiando con grandes aplausos a los vencedores.

Entre las peleas realizadas anoche, es digna de destacarse la que sostuvieron los aficionados Ildefonso y Jenaro Galtieri, de la categoría peso mosca, quienes demostraron, por la escuela empleada, conocer muy bien las reglas del boxeo.

Merece consignarse el gran éxito obtenido por la Asociación Argentina de Box, en la reunión inaugural de anoche.

El festival se inició con la pelea de la categoría peso microbio, entre C. Gianelli y A. Braboff. Una vez terminada la pelea, que resultó muy bonita, el jurado declaró vencedor al primero, por puntos, fallo que fué bien recibido por la concurrencia.

Luego hicieron su entrada al ring los aficionados V. Martínez y S. D'Andrea, ambos de la categoría pero mínimo, novicios.

En el primer round. D'Andrea fué puesto knock-down dos veces, una de 3 segundos y otra de cinco. Momentos antes de iniciarse el round siguiente, el segundo principal de D'Andrea, ambos de la categoría peso mi siendo declarado, por lo tanto, vencedor V. Martínez, del Club Policial de Cultura Física.

A continuación se midieron por la categoría peso mosca I. Vázquez, del Club Olímpico, y Jenaro Galtieri, de la Bolsa de Cereales,

Desde el primer round, dada la escuela de ambos pugilistas, la pelea llegó a entusiasmar a la concurrencia, que animaba con gritos y aplausos a su favorito. El primero, segundo y tercer round fueron parejos. En el cuarto round, Vázquez llevó la iniciativa, llegando a cobrar buenos golpes a la cara y cuerpo de su contrario. Una vez terminada la pelea, el jurado declaró vencedor a Vázquez por puntos, fallo que fué recibido con grandes aplausos por la concurrencia.

Después se midieron por la categoría peso gallo Carlos Videla, de la Bolsa de Cereales y J. V. Pérez, libre.

Se adjudicó el triunfo en esta pelea J. V. Pérez por knock-out, en el tercer round.

En la pelea siguiente, por la categoría peso pluma entre E. Palizas y V. Carnevale, el jurado declaró vencedor a este último por no haberse presentado el primero.

La pelea que debían sostener a continuación por la categoría peso liviano, novicios, los aficionados E. Sarto y M. Castro, fué suspendida para el miércoles próximo, a causa de encontrarse enfermo el primero.

Por no haberse presentado en la pelea siguiente H. Villamayor, de la categoría medio mediano, novicios, fué declarado vencedor Domingo Rivero.

Luego se midieron por la categoría peso medio mediano, novicios, Víctor Druda, de la Bolsa de Cereales, y Fernando Poncio, del Club Policial. Por haber abandonado la pelea al finalizar el tercer round Poncio, fué declarado vencedor el primero.

Se midieron después José Cuesta Silva, de Bolsa de Cereales y Enrique Mazzucheli, libre, ambos de la categoría peso mediano novicios.

Se adjudicó el triunfo el primero, en el tercer round por haber puesto knock-out a su contrario.

En el asalto siguiente, por la categoría peso mediano, entre M. Laqui, del Internacional Boxing y R. González, libre, el réferee declaró vencedor a González en el cuarto round por foul de Laqui. Como el fallo fuera protestado por parte de la concurencia, el jurado, después de deliberar, resolvió que esta pelea se realice nuevamente el lunes próximo.

Correspondía medirse después por la categoría medio pesado, a los aficionados Ceroa Brum, Fernández y Manuel Lopresti. Como no se presentara este último, fué declarado vencedor el primero.

Por último, se realizó la pelea por la categoría de peso pesado novicios entre G. Salaberry, libre, y Marcelo De Ferrari, de la Bolsa de Cereales.

Los dos primeros rounds fueron muy monótonos y faltos de interés. En el tercer round Salaberry, que atacó de inmediato, consiguió entrar con varios golpes de izquierda y derecha a la cara y cuerpo de su contrario, cayendo éste knock-down. No bien se levantó, a raíz de otra serie de golpes, volvió a caer, contando el réferee 8 segundos. Nuevamente De Ferrari, por nuevos golpes aplicados por su contrario, cayó por tercera vez al suelo y al levantarse después de 8 segundos, el segundo principal del mismo arrojó la esponja al ring, siendo declarado por lo tanto vencedor Salaberry. El triunfo de éste fué saludado con grandes aplausos por la concurrencia.

El lunes próximo, en el mismo local, continuará disputándose este campeonato.

Nueva comisión directiva

En la última asamblea realizada por los socios de la Asociación de Cultura Física Deportiva se eligió la nueva comisión directiva para el período 1922-1923, la que ha quedado así formada:

Presidente: P. Murúa; vicepresidente, A. Nigro; secretario, A. Beveraggi; tesorero, R. Guerin; capitán, M. Caspani; subcapitán, D. Gianedoni; vocales: C. Pita, A. Montonini y F. Urondo; suplentes: C. Colli, L. Moglia Genta, G. Cattáneo; revisores de cuentas, L. N. Colli y P. Schubert.

Demostración al profesor Bonafont

En el local central del Club de Gimnasia y Esgrima se realizó como estaba anunciada, la demostración al profesor Bonafont.

Ofreció la misma el doctor Tomás A. Chamorro en conceptuosas palabras, haciendo un elogio del obsequiado, quien agradeció visiblemente emocionado.

Hicieron acto de presencia numerosos asociados del club y amigos del obsequiado.

La exposición de automóviles en Londres

Con gran interés se ha esperado la realización de la exposición anual de automóviles en Londres, en Olimpia y en la White City. Miles de personas acudieron en esta ocasión, las que pudieron admirar el conjunto y selección de máquinas más interesante que nunca se haya presentado.

Una de las cosas más comentada ha sido la de la fabricación de máquinas más baratas y de menor fuerza motriz, por compañías que se han dedicado antes a la producción de modelos de lujo de gran tamaño. La casa Rolls-Royce, por ejemplo, cuyas máquinas han sido hasta ahora de 40-45 HP, fabrica actualmente automóviles de 20 HP. Puede que no sean muy baratos, pero en cambio la citada casa no se da nunca por satisfecha en sus trabajos, probándolos con toda proligidad, pieza por pieza y hasta en el más pequeño fragmento del mecanismo que entra en la formación de cada uno de los automóviles que presenta al mercado.

El Lanchester—máquina maravillosa que se puede hacer marchar a una velocidad de cuatro millas por hora o de ochenta millas—según se desee, sin tocar ningún resorte, es la única marca que continúa haciendo negocios exclusivamente con su grande y único modelo. Las personas de mediana posición encontrarán ahora una variedad sorprendente de automóviles pequeños para su elección. No sólo se ha progresado grandemente en la construcción y diseño del motor y en la economía del combustible, sino en la "carroserie" del automóvil, que en casi todos los coches ingleses está magníficamente terminada. Los accesorios constituyen una industria por separado y el transporte comercial a motor no se ha descuidado en una industria que parece haberse atraído algunas de las personas dotadas de más talento entre los industriales británicos.

EL TAXI-PLANO POPULAR

El taxi-aéreo se está generalizando mucho en este país. Durante los últimos meses ha sido muy usual ver seis u ocho máquinas de éstas, todas de la misma compañía, empezar a volar al mismo tiempo y llevando viajeros a 2.- por milla y a una velocidad de 100 millas por hora, desde cualquier punto de la Gran Bretaña a otros países y viceversa.

Para utilizar un aeroplano se siguen los mismos trámites que para alquilar un automóvil. No hay más que avisar a la compañía por teléfono; decir donde se desea viajar; ir al aeródromo, subir a la máquina y echar a volar en seguida. En el aeródromo se sacan los aero-taxis todas las mañanas. Sus pilotos están allí cerca dispuestos a emprender el viaje y cuando se recibe el aviso telefónico se calienta el motor de la máquina. Llegado el viajero al aeródromo ya está el motor en movimiento.

En el modelo actual del taxi-plano pueden ir tres viajeros por dos chelines por milla, y es probable que el precio baje dentro de poco tiempo. Esto será con toda seguridad cuando se generalice el uso de las máquinas que emplean como combustible el petróleo crudo. Este último adelanto reducirá considerablemente el costo de la aviación. Mientras tanto los aero-taxis no se emplean exclusivamente en viajes de negocios. Las jiras a las orillas del mar y a lugares célebres por la belleza del paisaje se están haciendo también muy comunes.

En Chile acaeció un fatal accidente de aviación

A consecuencia de una caida desde 30 metros falleció el piloto teniente Carlos Yavar Toro

Los diarios chilenos que llegaron en el correo de hoy traen abundantes detalles sobre un terrible accidente de aviación acaecido el lunes último en la Escuela Militar de Aviación.

Los pormenores son, según un colega, los siguientes:

Cómo ocurrió el accidente—

Eran las dos y media de la tarde. La bandada de entrenamiento, compuesta de los pilotos titulados, se prestaba a emprender algunas volaciones de instrucción, al mando del capitán don Federico Barahona.

El teniente Carlos Yávar, perteneciente a este servicio, pidió que se le permitiera volar él primero, porque tenía que volver pronto a Santiago, a lo que accedió el teniente señor Acuña, que estaba a cargo inmediato de la bandada, designándolo para que ocupara el avión de caza Bristol No. 56, ensayando vuelo de altura.

El mecánico, señor Seebroock, ensayó el motor, y después el piloto constató su correcto funcionamiento.

Minutos más tarde el teniente Yávar daba la orden de ¡largar!

El aeroplano se deslizó suavemente y "decolló". En ese momento los pilotos que se prestaban para partir en seguida, notaron que el motor del Bristol se ahogaba por exceso de bencina y sintieron cómo el piloto abría las llaves y continuaba volando con evidente intención de tomar altura para virar y volver en seguida a la cancha.

Efectivamente, al llegar al extremo sur del campo de aviación, viró; pero, desgraciadamente, el avión había perdido su velocidad y se precipitó en "tirabuzón" al suelo desde 30 metros de altura, chocando violentamente contra la tierra.

El aparato quedó destrozado, levantando una nube de tierra—

Los pilotos que se encontraban en el campo, corrieron velozmente hacia el sitio donde yacía el montón humeante de ruinas y pudieron constatar con horror que sobre el motor destruído y volcado estaba como incrustado el cuerpo del infortunado militar.

El teniente Yávar estaba materialmente destrozado, y la sangre había salpicado los restos de su avión. La cara del occiso presentaba heridas múltiples y trozos de masa encelálica asomaban trágicamente en sus fosas nasales.

El doctor Salas, que acudió inmediatamente, sólo pudo comprobar el fallecimiento, estableciendo que la muerte se debía a fractura de la bóveda craneal con hundimientos. Además, el cadáver tenía fractura dos casi todos los huesos y la sangre cubría casi completamente su cuerpo destrozado.

Se avisa a la Superioridad—

Por teléfono se informó en seguida a la Inspección de la Fuerza Aérea del horroroso suceso y el general Contreras procedió a tomar las primeras disposiciones, ordenando el traslado del cadáver a la Inspección y disponiendo instruír el sumario correspondiente a fin de establecer las responsabilidades.

Acto seguido, dirigió una nota al ministerio de Guerra, dando cuenta del accidente.

Se da aviso a la familia—

Una comisión de pilotos y amigos personales del extinto, se trasladó poco después a la casa habitación de la familia del desgraciado joven y procedió discretamente a dar parte a la señora madre y hermanas, de lo ocurrido.

Se traslada el cadáver a la Inspección—

Cerca de las 5 de la tarde llegaba a la Inspección de Aviación, donde se habían reunido silenciosamente casi todos los oficiales de aeronáutica y de otras armas, que acudían a dar el pésame por el trágico suceso, el carro de la Ambulancia de la Escuela, trayendo en una sencilla camilla el cuerpo del infortunado teniente, sobre el cual venía su uniforme de parada.

El cadáver fué depositado en la sala de la Inspección, donde instantes después se procedió a erigir una austera capilla ardiente.

Un piquete de soldados de la Escuela de Aviación comenzó acto seguido a rendir guardia junto al féretro.

¿Predestinado a morir?—

El desgraciado militar que ha caído ayer, es el mismo que el jueves último había sufrido un choque en el aire con otro oficial que ejecutaba algunas volaciones a cinco mil pies de altura, rompiéndose parte del ala del aparato que piloteaba el señor Yávar.

Las últimas horas antes del vuelo—

Según informaciones que se nos ha proporcionado, el teniente Yávar asistió como de costumbre a sus clases diarias, almorzó ayer con sus compañeros en medio de la mayor alegría, bromeando con ellos, a consecuencia de una caricatura que satirizaba en forma grotesca a muchos pilotos.

Llegada la hora de la instrucción, el teniente Yávar hizo sus preparativos con el mayor entusiasmo, ensayando el motor atentamente.

Mientras se calzaba los guantes, el señor Yávar conversó con los tenientes señores Osvaldo Acuña, Vergara y otros, los cuales le hicieron bromas respecto del vuelo de altura que iba a empezar, relacionándolo con la pequeña estatura del piloto.

El teniente Yávar dijo alegremente "adiós", dando la mano a sus compañeros.

Dos minutos después, se había producido el trágico desenlace.

Impresiones—

En medio del dolor que embargaba a los oficiales de la Escuela, interrogamos a algunos y obtuvimos impresiones.

Todos se manifestaban consternados por el accidente y recordaban con cariño al muchacho, al menor de ellos, a quien le había tocado caer.

Se comentaba lo imprevisto de la caída y todos estaban contestes en reconocer que la aviación reserva siempre sorpresas como ésta. "Nunca se está seguro de lo que va a pasar", agregaban.

Se recordaba, por ejemplo, el accidente del jueves pasado, en que se pudo constatar el temple del alma del teniente Yávar.

Se hacían recuerdos también de la amistad que lo ligaba al teniente Yussef, que permanece en la Clínica Alemana desde hace tres meses, postrado por otro accidente.

Algunos datos del desgraciado teniente—

El teniente 1o. don Carlos Yávar tenía 22 años de edad y estaba recién ascendido al grado en que lo sorprendió la muerte.

Era el único varón de una distinguida familia compuesta de su madre y dos hermanas.

Perteneciente a estirpe de esclarecidos militares, el señor Yávar, sobrino del general don Nicolás Yávar, ingresó a la Escuela Militar como cadete el 15 de febrero de 1915, recibió su grado de teniente 2o. el 31 de diciembre de 1919, siendo destinado a la artillería.

El 6 de enero del año siguiente fué enviado al Regimiento de Artillería General Velásquez No. 6, donde permaneció hasta el 27 de enero de 1921, fecha en que se le destinó al Regimiento Tacna No. 1, de guarnición en Santiago.

Después de vencer una serie de dificultaes que se oponían a su ferviente deseo, el teniente Yávar pasó el 18 de agosto de 1921 a la Escuela de Aviación a hacer su curso de aprendizaje.

El 15 de julio de este año había recibido su ascenso a teniente 1o.

En la Escuela de Aviación, donde era el más joven de todos los alumnos, se distinguió por su entusiasmo, serenidad y aprovechamiento en el curso del mayor Scott, rindiendo satisfactoriamente su examen de piloto.

El señor Yávar era muy querido entre sus compañeros de armas y sus amistades, por su carácter siempre jovial, bondadoso y servicial, atento al cumplimiento de su deber y uno de los más entusiastas pilotos.

Un recuerdo de la novia—

El teniente señor Yávar estaba próximo a casarse. Su prometida le había obsequiado recientemente con un medallón "detente", y el teniente Yávar había expresado repetidamente su deseo de que se lo colocaran en el pecho, para el caso que él tal vez no preveía, de un accidente desgraciado.

Una vez erigida la capilla ardiente, los compañeros de armas del extinto cumplieron piadosamente la voluntad del camarada caído y el medallón fué puesto sobre el uniforme de parada, en el pecho del extinto.

Torneo atlético

Organizado por el Club Ridder y Kort, se realizará el domingo próximo en la cancha que posee en la Avenida Alcorta esquina Luna, el segundo torneo atlético interno de acuerdo con el programa siguiente:

Carreras de 100 metros llanos, para mayores y cadetes; de 200 metros llanos, para mayores y cadetes; de 400 metros llanos, para mayores; de 80 metros llanos, para señoritas; de la milla, para mayores; de postas, 4x100, para mayores; salto en largo con impulso, para mayores y cadetes; salto en alto, para mayores y cadetes, salto con garrocha, lanzamientos del disco, bala, martillo y jabalina, para mayores.

Concurso de natación del club de Gimnasia y Esgrima

En la pileta que el club de Gimnasia y Esgrima posee en su campo de deportes de Palermo, se realizará el domingo próximo, a las 8.30 horas, un concurso de natación, de acuerdo con el programa siguiente:

Un largo de pileta, para socios: carrera de 60 metros, menores, con handicap, para socios; pesca de platos, menores, para socios; carrera de 100 metros, estilo pucho, prueba abierta; carrera de 1.000 metros, estilo libre, prueba abierta.

Las pruebas abiertas se efectuarán de acuerdo con el reglamento y fiscalización de la Federación Argentina de Natación, actuando como miembros del Jurado en dicho concurso los señores delegados de la Federación Argentina de Natación, Sr. A. Nost y J. E. Costa; Jurado, A. F. Dickens, director del departamento de educación física de la Asociación Cristiana de Jóvenes, Sres. Simón Rossi, Atilio Ponisio, Juan B. Cattaruzza, doctor José C. Catán, Benjamín Harriague, Miguel J. Corvalán, Miguel Lagleyze, Bernardo Kramer.

Liga Ferro-Bancaria y Comercial

FINAL DE COMPETENSIA

Mañana a las 15.30 horas se disputará la final por la copa de competencia de esta Liga, de primera división, entre los clubs La Continental (Seguros) v. Cervecería Quilmes, en el field del Club Atlético Platense, calle Cramer esquina Manuela Pedraza (Núñez). Dirigirá el partido el referee Sr. Nicolás Nápoli.

Los cuadros formarán así:

La Continental (Seguros): Magistretti, Cortela y Mazzini, Aragú, Mc Cubrey y Capalvo, Calomino, López, Sarupo, Pambrún y Fallati.

Cervecería Quilmes: García, Sinagra y Caeiro, Hernández, Ramos y Trutiño, Verazza, Cabano, Varela, Luco y Sanz.

Celebró reunión el Consejo Superior de la Asociación Argentina de Football

En la reunión celebrada por el Consejo Superior de la Asociación Argentina de Football, en su local de la calle Suipacha 1069, bajo la presidencia del señor Miguel A. dos Reis, se tomaron las siguientes resoluciones:

Jugadores habilitados—

Se hace saber al club Temperley que los jugadores Pedro Raggi y Enrique Machiavello pueden actuar en los partidos semifinales.

Copa de Competencia—

Se resuelve fijar la fecha del 31 del corriente para disputar dicho trofeo entre los primeros equipos de los clubs Boca Juniors y Universal, de Montevideo, a jugarse en la vecina capital.

Jugador expulsado—

Se resuelve expulsar al jugador Luis Manna, por agredir al réferee.

Al Consejo Divisional—

Se destinan al Consejo Divisional las notas de los clubs Estudiantes de La Plata, Alvear, Sportivo Municipal y las notas de los réferees Guerrini, Muzio, Novaro y Planes y la protesta del club San Telmo v. Sp. Monserrat.

Equipo para el match por la Copa Newton—

Se designó el siguiente equipo para disputar la Copa Newton con los uruguayos el domingo próximo, a las 16 horas, en el field del Club Sportivo Barracas:

Tesorieri; Celli y Bearzotti; Medici, Faggiani y Solari; Calomino, Libonatti, Badalini, Sosa y Francia. Suplentes: Magistretti; Nobile e Iribarren; Bassadone, Power y Aragón; Villagra, Luco, Tarascone, Vivaldo y Rivet.

Réferee, Jerónimo Repossi. Linesman, Juan Ataún.

Comisión de agasajos: Dos Reis, Cariboni, De Robert, Frascara y Farenga.

Antes de este encuentro, se medirán los primeros cuadros de los clubs Porteño v. Liverpool de Montevideo, a las 11 horas.

Actuará de réferee el señor Domingo Rau, y linesman, Humberto Scarone.

Afiliación—

Se concede afiliación al Club Atlético La Paternal.

Suspensión de partidos—

Se resuelve suspender el partido de división intermedia que el domingo 17 del corriente debían jugar los clubs San Martín v. Central Argentino.

Campeonato Argentino—

Se resuelve fijar la fecha del 31 del corriente, para disputar dicho partido entre los primeros equipos de los clubs Huracán y Newell's Old Boys, de Rosario.

Partido amistoso—

Se concede permiso para jugar un partido amistoso a los clubs Boca Juniors y Sportivo Palermo, primera división.

Campeonato Río de la Plata—

Se fija la fecha del 7 de enero del año 1923, para disputar el campeonato del Río de la Plata entre los clubs Huracán y el campeón uruguayo.

Se toma nota—

Comunicaciones que se toma nota y archivan, la de los clubs Sportivo Alsina, Estudiantes de La Plata, Club Paulistano y la nota del réferee F. Alciridi.

Tennis Club Argentino

En las canchas del Tennis Club, se jugarán mañana y el domingo próximo, por el torneo interno de tennis, los partidos siguientes:

Mañana, a las 16: J. C. Dahl y C. M. Simpson v. E. y E. Maurette, por la final de dobles de caballeros con handicap; Srta. D. Balli y M. A. Benedit v. Srta M. Rita Arias y A. Hortal, por el campeonato.

Domingo, a las 10.30: R. Morant v. A. Hortal, por el campeonato; E. Maurette v. K. Konyoumdjian, por el campeonato. A las 16, final del individual de caballeros por el campeonato: Srta. D. Balli v. Srta. Benedit, por la final individual de damas del campeonato: Srtas. H. Campos Urquiza y C. Martínez Seeber v. doña B. C. U. de Amadeo Artayeta y señorita M. Rita Arias, por el final de dobles de damas del campeonato.

Reunión del consejo directivo amateurista

En la última reunión realizada por el consejo directivo de la Asociación Amateurs de Football, se tomaron las siguientes resoluciones:

Porcentaje. — La tesorería informa que los partidos de primera división jugados el domingo 10 del corriente, produjeron once mil cuatrocientos noventa pesos con cincuenta centavos moneda nacional.

Ferroviario v. Nacional 2a. 8|10|22. — Vistos los términos inconvenientes en que está redactada la nota del club Ferroviario, devuélvase por secretaría, declarándose desafiliado de esta institución al club de referencia. Compútense como perdidos por este club todos los partidos que le faltan jugar, en las diversas divisiones.

Aguinaldo. — De acuerdo con la práctica establecida por el Consejo y como acto de justicia, se resuelve que el día víspera de navidad la tesorería entregue a cada empleado de la Asociación el importe de un mes de sueldo en concepto de aguinaldo.

Estudiantes de Bernal v. Excursionistas Reserva 19|11|22. — Por no haber podido formar cuadro ambos clubs, se descuentan dos puntos del haber de cada equipo.

Estudiantes v. Def. de Belgrano 4a. 1|10|22. — Habiéndose presentado la planilla respectiva, se revoca la resolución anterior y se adjudican los puntos al club Estudiantes.

Uso de botines de lona. — Se autoriza al jugador don A. Dipietri, del club Vélez Sársfield, para jugar con botines de lona, por el término de tres meses (modelo establecido).

Asamblea extraordinaria. — Se resuelve convocarla para mediados de enero, a efecto de tratar sobre la representación de los clubs que actualmente no la tienen, de acuerdo con el artículo 13 de los estatutos. (Oportunamente se designará día y hora).

Club Centenario Argentino. — No se hace lugar a su pedido de levantamiento de las penas aplicadas a los jugadores señores Cristóbal Colombo y Leonardo Masilla, por cuanto éstas fueron impuestas con estricta justicia.

Quilmes v. Barracas Central 1a. 13|8|22. — Se pide a ambos clubs la adopción de medidas adecuadas para evitar la repetición de hechos como el ocurrido en este match.

G. y E. de La Plata v. F. C. Oeste 1a. 12|11|22. — Se suspende por cuatro partidos al jugador Palenzona, del club Gimnasia y Esgrima de La Plata.

Platense B v. Palermo A 4a. 17|9|22. — Se manda fijar nueva fecha para la disputa de este match. Se notifica al club Platense que debe tener en su secretaría un reglamento de esta Asociación para evitar que en casos de desconocimiento del mismo, por parte del referee, se produzcan hechos como el ocurrido.

Estudiantil Porteño v. Quilmes 1a. 10|12|22. — Se suspende provisoriamente al jugador señor Lucena, de Quilmes (Art. 239, inciso d).

Zonda v. Villa Crespo Intermedia 8|12|22. — Se suspende provisoriamente al capitán del club Zonda, señor Felipe M. Pusso (Art. 239, inciso d)

Sportivo Floresta v. Bs. As. Central 4a. 1|10|22. — Por los fundamentos que constan en el respectivo expediente, se declara ganado por el club Sportivo Floresta.

Campeonato de Intermedia. — Pasa a Comisión de Fixture el pedido presentado por varios clubs sobre suspensión de este campeonato.

Campeonato de pelota del Centro Laurak Bat

Correspondientes al campeonato interno de pelota del Centro Laurak Bat, se disputará esta noche en la cancha del mismo, los siguientes partidos:

J. Muguerza y B. Pinedo v. R. Perurena y F. Marquínez; D. Goñi y J. C. Altuna v. S. Sanllorenti y M. Ibarrola.

Partido amistoso a rare entre Balda y Artadi v. Olagaray y Silverio.

Regatas del Buenos Aires Rowing Club

En el río Luján (Tigre), con llegada frente al Tigre Hotel, se disputarán mañana, por la tarde, las regatas internas del Buenos Aires Rowing Club, que fueron suspendidas el domingo último debido al gran oleaje.

El programa preparado, consta de las siguientes pruebas: carrera para señoritas, en botes de tres pares y timoneado por un socio; carrera de veteranos en botes cadetes cuatro largos, y la carrera del ocho largos, que ha reunido cuatro tripulaciones, las que estarán formadas por los remeros siguientes:

Cancha número 1: 1 J. Billoch; 2 C. Claussen; 3 M. Scally; 4 F. Katzenstein; 5 C. Risso; 6 T. R. Loredo; 7 K. Lingenfelder; 8 F. Herten y F. Stunz (timonel).

Cancha número 2: 1 H. Milberg, 2 M. Alonso, 3 J. J. Navarro, 4 C. Salavin, 5 F. Borgonovo, 6 S. D. Hogg, 7 R. Madero; 8 M. Madero y H. Tedín (timonel).

Cancha número 3: 1 R. Lanusse; 2 E. Billoch; 3 C. Lagos; 4 C. Garbarino; 5 E. Huergo; 6 D. E. Noltingé; 7 J. Madero; 8 E. Hogg y C. Moret (timonel).

Cancha número 4: 1 J. A. Esteves; 2 C. E. Castro; 3 H. Eppens; 4 A. Martín; 5 O. Russo; 6 J. Trabucco; 7 R. Cullen; 8 J. F. Acosta y A. Dougall (timonel).

ARTE - TEATROS - CINEMATOGRAFI

Teatro Coliseo

Fué un espectáculo muy interesante el que se llevó a cabo anoche en el Coliseo con la señorita Yabovich en el rol de protagonista de "Carmen" demostrando tener un temperamento excepcional de artista y una voz muy bien timbrada. Rodearon a la señorita Yabovich la señorita Tasso haciendo la Micaela, el tenor Braglia y el barítono Moreno, dirigiendo la orquesta el maestro Mari.

"Mefistófeles" ocupará el cartel de hoy por vez última y con el concurso del bajo Mansueto. La función se da a precios populares.

Para la matinée del domingo próximo se representará "Aída" con el reparto acostumbrado.

—Dado el éxito de "Carmen" la empresa ha resuelto dar una segunda y última representación para la noche del domingo y para mañana se dará "Rigoletto" con la señora Tosi.

Una buena iniciativa

La dirección de la revista "Mundo Teatral", ha tenido una feliz iniciativa tendiente a estimular a los autores noveles. Se trata de intercalar en cada número una obra en un acto en esas condiciones.

La lectura de las obras recibidas en la redacción de la revista, se hará por orden riguroso de llegada, siendo publicadas todas aquellas que reunan las condiciones artísticas impuestas por la dirección.

"Mundo Teatral" brinda a todos los autores de piezas cómicas o dramáticas inéditas una verdadera oportunidad; editará por su exclusiva cuenta dando a conocer al público las producciones originales de los numerosos noveles radicados en el país.

Por este motivo, a fin de escoger con tiempo la obra a publicarse, la dirección ha decidido postergar la salida del número 31 que aparecerá el día treinta del corriente mes.

Mayo

En sección intermedia, las huestes que capitanea Salvador Ferrer, estrenarán hoy la revista "La página del cine", letra de Alvarez, música del maestro Gay.

Avenida

En la segunda sección, reprisan hoy la fantasía "El Gran Bajá", que permitirá la actuación de todo el elenco.

Otro estreno

En el Buenos Aires se ha fijado para el martes el estreno de la comedia en tres actos del autor uruguayo M. A. Escuder "Mienten los hombres", que se viene ensayando hace algún tiempo.

Parque Japonés

Esta noche debutarán en este conocido sitio de diversiones donde se realizará una función de moda los Cinco Rainats en sus arriesgados ejercicos de trapecio a gran altura.

Marconi

En la sección intermedia ponen esta noche en escena por primera vez la escena sentimental de Martini "Il cortile" ("El patio").

El asunto de esta pieza es como sigue:

"Cortile", escenas sentimentales del señor F. M. Martini. El autor ha glosado en cierto modo en ellas una canción popular napolitana: ¡Mari-Mari! Un cantante popular ciego, de los que tanto abundan en las calles de Roma se detiene a descansar en un patio que frecuenta asiduamente. Es joven y su alma vibra al influjo de la primavera. Lamenta su vida huérfana de amor, siente el deseo de una mujer y las adivina y las ve cuando pasan a su lado. Una vecina abre su ventana y él se acerca para recibir la ofrenda afectuosa de una flor. Otra ventana se abre luego: es la de una mujer galante, que le pide una canción: ¡Mari-Mari! el ciego le ruega que desate su cabellera porque le gusta ¡verla! así, le pide también que descienda un momento al patio. La ventana se cierra y el ciego canta: su voz es cascada y rota pero hay en ella una gran ternura, una tristeza honda llena de melancolía. Al llegar al estribillo conocido, se abre la puerta y la mujer acoge en su abrazos enternecida al pobre ciego que ha sabido encontrar el camino de su corazón.

En la primera sección reaparece "E arivato l'acordatore" y en última el acto de variedades que siempre se aplaude.

En tanto preparan como próximo estreno "La festa di Piedigrotta".

El estreno de ayer

Los autores de "El Deutsche Bar", señores Maroni y Giudice que ayer se estrenó en el San Martín, no han hecho otra cosa que una segunda edición de su "Marina Keller". Y, como de antiguo, existe la sabia previsión de que nunca segundas partes fueron buenas, era lógico que ello se repitiera.

En efecto, los autores no han agregado nada nuevo a su anterior labor, y lo que es peor, al abusar de idénticos recursos han tramado una piecita endeble y arbitraria en que todo se confía a un amontonamiento antojadizo de personajes anodinos. No falta el matrimonio alemán, dueños del bar en que se desarrolla la acción, el vividor orillero pseudo-político, el caften que busca presa, la hija de los teutones, presunta víctima enamorada de un criollito, el marino salvador que llega a tiempo, poseedor de secretos para desbaratar los planes del mal hombre, un caricaturesco catalán comunista, una "percánta" que se impone a golpes de puño y exhibición de un buen puñal; una pareja monótonamente absurda de italianos borrachos, un vigilante, un zapateador, y una orquesta típica alemana auténtica y un no menos auténtico barril de cerveza.

Con todo esto amalgamado caprichosamente en dos pesados cuadros, se ha confeccionado la piecita que no es por ello menos mala que tantas otras producciones que alcanzan crecido número de representaciones.

El público, habituado al aplauso, hizo oir como de costumbre ruidosas muestras de aprobación. Allá él con sus gustos y sus tolerancias.

Los intérpretes hicieron lo de siempre también: caracterizaciones caricaturescas, cosmopolitismo verbal supliendo con ello la falta de ingenio de los diálogos y la pesadez de las escenas.

"El abuelo"

Resultó un grato suceso la representación ayer en el Smart de esta intensa pieza de D. Benito Pérez Galdós.

Pocas veces los elencos nacionales y con contadas producciones se han aventurado a estas incursiones por el teatro hispano. Hay de por medio el inconveniente grave de las comparaciones.

"El abuelo" es obra de responsabilidad por las dificultades que entraña la interpretación de sus humanos personajes.

La prueba realizada por este elenco ha sido feliz.

Sus principales intérpretes y en especial la actriz Carmen Carnell y los actores Lliri y Mansilla, pusieron en sus respectivos roles mucha verdad. Los aplausos que escucharon en el correr de los tres actos fueron ganados con mucha justicia.

"El abuelo" seguirá representándose en las funciones vespertinas.

Un debut

A las varias tentativas veraniegas que se vienen sucediendo con mayor o menor suerte, hay que agregar hoy la presentación en el Liceo de la compañía de opereta española que dirige el veterano Pietro Maresca.

La obra elegida para debut es "La princesa de las czardas" del maestro Vralman que tendrá por principales intérpretes a las tiples Adriana Soler y Luz Barrilaro, las actrices Ofelia Urtado, María Gómez y Celina Bori y los actores Vela, Morató, Fuster, Carrasco y Barrenechea.

Teatros de barrio

Damos a continuación el elenco de la compañía nacional que encabeza el actor Juan Bono y que se presentará en el Coliseo Rivadavia mañana sábado:

Actrices: María Cainelli, Delia Codebo, Rosa Codebo, Teresa Piaggio, Nélida Guerrero y Rafaela Martínez.

Actores: Juan Bono, Jenés Llorandi, Juan Dardes, Ambrosio Rodizani, José Chiarello, Ernesto Sarachino, Carlos Soto, Juan Ferrari, Antonio Mosquera y Pedro Lemos.

Las obras de debut serán: "Hasta el ñandubay más fuerte se quiebra al golpe del hacha", "Hasta el pelo más delgao hace su sombra en el suelo" y "Todo bicho que camina va a parar al asador".

Una bailarina nueva

La empresa del Avenida ha firmado contrato con la bailarina española señorita Carmen Tolosa quien se presentará con la revista "Las hijas del placer".

La señorita Tolosa que ha actuado en diversos escenarios europeos, entre ellos el Olympia de París, realiza valiosas creaciones de danzas fantásticas y se la ha denominado "El hada de las perlas" por sus originales números.

Concierto de piano

La señorita Amelia Bagnoli, dió anoche su anunciado concierto de piano, cuyo programa estaba compuesto con obras de altos méritos, demostrando esta pianista en el transcurso de las ejecuciones, un claro temperamento artístico y excelente técnica, siendo por tal motivo aplaudida largamente.

Hoot Gibson, actor cinematográfico

Cinematografía

Universal Film Mfg. Co.

LISTA DE ESTRENOS DE ENERO 1923

Semana del 3.—

"La gran suerte", Henry B. Walthall, Marjorie Daw y Ralph. Graves, SA., 5 actos; "El vagabundo", Art. Acord., WD., 2 actos; "Perros y perrerías", Brownie, CC., 2 actos; "El fantasma del César", SC., 1 acto; "Noticiario N.o 67", EN., 1 acto; Episodios 4, 5 y 6 de la serie "La aventura peligrosa", Grace Darmond, 2 actos, cada uno.

Semana del 10.—

"Cupido de incógnito", Marie Prevost y Roy Atwell, SA. 5 actos; "Eterna vigilancia", Art. Acord. WD. 2 actos; "La chifladura del radio, Brownie, CC., 2 actos; "La casa de los mil temblores", SC., 1 acto; "Noticiario N.o 69", IN. 1 acto; "Episodios 7. 8 y 9 de la serie "La aventura peligrosa", Grace Darmond, 2 actos cada uno.

Semana del 17.—

"A galope tendido", Hoot Gibson SA., 5 actos; "La esposa abandonada", Tom Santschi, WD., 2 actos; Agárralos Brownie", Brownie, CC., 2 actos; "Vaya un escándalo", SE. 1 acto; "Noticiario N.o 71", IN., 1 acto; Episodios 10, 11 y 12 de la serie "La avéntura peligrosa", Grace Darmond, 2 actos cada uno.

Semana del 24.—

"La muchacha aventurera", Gladys Walton y Vernon Steel, SA., 5 actos; "La prueba", Art. Acord., WD., 2 actos; "Ausente de su puesto", Harry Sweet, CC, 2 actos; "Aprovechar los ratos de ocio", SC., 1 acto; "Noticiario No. 73", IN., 1 acto; Episodios 13, 14 y 15 de la serie "La aventura peligrosa", Grace Darmond, 2 actos cada uno.

Semana del 31.—

"Confianza", Herbert Rawlinson y Harried Hamond, SA., 5 actos; "La huella de los gitanos", Art. Acord. WD., 2 actos; "El fresco", Johnny Fox y Edna Gregory, CC., 2 actos; "Que malo es el hombre", SC., 1 acto; "Noticiario N.o 74", IN., 1 acto; Episodios 1, 2 y 3, de Serial Universal, 2 actos cada uno.

"LA EPOCA"

Teatros y Variedades, véase el "Carnet del Viajero", de 1a página.

GRAND SPLENDID THEATRE — Santa Fe 1860.—Hoy, a las 17: Vistas cómicas; a las 17.30 y 22: El capitán Blick; a las 18.30 y 23: Julieta de los Pinares; a las 21: Corazón de una madre.

SELECT — Suipacha 482. — Hoy, a las 16 y 21: El viajante; a las 17 y 22: El falso frente; a las 18 y 23: Sumurum.

CAPITOL THEATRE — Santa Fe 1843. —Hoy, a las 17.15 y a las 21: El hogar de un hombre, ¿Por qué cometen errores la mujeres?, No hay que decirlo todo.

EMPIRE THEATRE.—Corrientes y Maipú. —Gran éxito del nuevo programa estrenado por Los 3 batutas y la troupe Los Guanabarinos. Estrenos: Kaen, El viaje del presidente de la República al puerto de Quequén, Su alteza.

PALACE THEATRE — Corrientes 757.— Hoy, a las 15.30 y a las 21: Así se hace un hombre; a las 17.30 y 22: Después de la función; a las 18.30 y 23: Julieta de Los pinares.

GAUMONT THEATRE — Rivadavia 1635 —Hoy, a las 16.20 y 21: El anzuelo; a las 17.20 y 23: Peligro a la vista; a las 18.20 y 22: Sirenas de balneario.

TEATRO PRINCESA — [illegible] 460.— Hoy, en cine continuado desde las 11: Juan sin ropa o Nobleza criolla, Agapito agricultor, Su alteza y Film Revista 156.

GENERAL [illegible] — Hoy, por la tarde: Beneficio. Noche: Viaje al paraíso, La gran familia, Almas de distinta raza.

PETIT SPLENDID — Libertad 976. — Hoy, a las 17.30 y a las 22: El hombre milagroso.

SELECT LAVALLE — Lavalle 921.—Hoy: Pasión dominante, La fuerza de los pinos, gran sección cómica.

MAJESTIC. — Lavalle Núm. 853.—Hoy: Exito de Los Santos Ferry y María Luisa Pintil.—Un hombre afortunado, La ciudad prohibida.

SELECT BUEN ORDEN. — Bernardo de Irigoyen 1521. — Hoy, tarde y noche: La pobreza del dinero, Amor sagrado y profano, Su mayor derecho, La fibra moral.

CINE CATALUÑA [illegible] — Hoy, tarde y noche: Cuestión de muñecas, Trabajo, El regreso de Ciclon Smith.

CINE ELITE — Cabildo 3241. — Hoy: Tula, Tras los antifaces, La provincianita.

[illegible] —Hoy: Los amores de un gordo, Arabela la romántica, El cancerbero del Oeste.

THE AMERICAN PALACE [illegible] y Callao—Hoy, completa, tarde y noche: El alegre hostigador, El diputado morifinómano, Niña bien.

CRYSTAL PALACE. — Corrientes 1550.— Hoy: Luchas del corazón, Manón, A toda máquina.

IMPERIAL CINE — Cangallo 771 — Hoy. La edad de las tonterías, El nido desrecho, Sastres de señoras y señoras de sastres.

MIGNON PALACE — [illegible] — Hoy: Decepción que mata, Sexo inquieto, De peón a millonario.

CINE BOLIVAR — Bolívar número 1022 —Hoy: La última estafa, La flor de la tempestad, Aventuras de Robinson Crusoe.

CINE JOCKEY CLUB — [illegible] — Hoy: La vuelta al hogar, Alegre y traviesa.

CINE [illegible] MITRE — [illegible] Mitre [illegible] —Hoy: Variado y selecto programa con estrenos.

CINE PARK — [illegible] — Hoy: Luchar hasta vencer, Brand, pocas palabras, Las vacaciones de Vera.

REAL CINE — Esmeralda 420. — Hoy, tarde y noche: Variado programa con estrenos.

CINE COLON DE FLORES.— Nazca 455, —Diariamente estrenos. Variado y selecto programa cinematográfico.

CINE-TEATRO SAAVEDRA — San Juan Núm. 2540.—Cine familiar. Todos los días variado programa altamente moral.

EXCURSIONES

REAL DE SAN CARLOS. — Gran casino, hotel y balneario. — Esta noche el "Helios" sale a las 9 de la dársena Sur, regresando a las 7 de la mañana. Excursiones extraordinarias: Durante la temporada de verano, los viernes y sábados se efectuarán diariamente dos viajes a Real. Se puede ir con el "Helios" y volver con el "Formosa" (o viceversa). Pasaje, ida y vuelta, 5.8 mil. Excursiones familiares: Los domingos y festivos el "Helios" sale de la dársena Sur a las 10 de la mañana, regresando a Buenos Aires a las 20. El "Formosa" sale a las 9 de la noche, regresando a las 7 de la mañana del día siguiente.

Mary Miles Minter, Alan Forest y Nosh Berry, en "Especialista en corazones"

Mary Miles Minter y Alan Forest, una damita joven deliciosa y un galán de buena gura, forman un dúo, en la cinta "Especialistas en corazones" cuya atrayente simpatía hace resaltar, por contraste, aún más la figura de Noah Berry, quien caracteriza a uno de los peores ejemplares de la perversidad humana. Noah Berry se coloca en esta película a la altura de los más famosos actores de carácter. Por momentos sus expresiones son impresionantes. Pocas cintas pueden presentar una intriga más hábilmente urdida que "Especialistas en corazones", de la edición Realart. A ratos parece que se está desarrollando un alegre "vaudeville", tal es el cruce de los hilos que mueven a los personajes y que están manejados con tal seguridad que jamás se confunden, y al contrario, llevan al espectador de las escenas alegres al drama intenso, de un ambiente periodístico al de un pueblo de la campaña, y al del refinado sensualismo de un palacio oriental.

Trata el argumento, de una jovencita que se gana la vida en un periódico. Como la acusan de ser muy romántica, ella hace una apuesta de que en la realidad de la vida ocurren cosas que la más loca fantasía es incapaz de imaginar, y así apostada la tarea, resueltamente, a buscar aventuras, la confunden con la esposa de un alto funcionario turco que ha anunciado su regreso al país de origen, Estados Unidos; desde ese momento le ocurren las más graciosas a la par que trágicas peripecias. El destino parece que la hubiera elegido para desbaratar los planes de una pareja de canallas que querían apoderarse de la fortuna de un joven...

"Especialista en corazones" es una cinta ingeniosa y que con la variedad de sus situaciones, tan pronto de "vaudeville", tan pronto de comedia, de drama o de melodrama, logra divertir y emocionar a ratos al espectador más indiferente.

Esta película de procedencia Realart será estrenada el domingo 17 del corriente, en los salones Grand Splendid y Palace Theatre por la empresa Max Glucksmann.

"Sirenas de balneario"

Joe Moore, el miembro más joven de esa familia irlandesa que ha dado al cine actores tan populares como Tom, Owen y Matt Moore, es la figura principal de este film, en el que reaparece la bellísima Luisa Lorraine, novísima estrella de las vastas constelaciones cinematográficas.

"Sirenas de balneario" es una graciosa comedia, con mucha sal, con mucha picardía de buen género y sobre todo con un grupo de sirenas capaces de infundir en el espíritu más pío el ático gusto de la forma.

Ahora que tenemos encima de nosotros el sol del verano, ningún espectáculo más agradable que el de estas frescas sirenas retozando alegremente entre las aguas del océano.

La historia de "Sirenas de balneario" es sorprendente y complicada, pero nosotros haremos lo posible por reducirla a unas breves líneas. María es una linda chicuela y su madre quiere casarla con un tonto cargado de oro. Como ella detesta la tontería, huye a una estancia vecina al balneario donde se encuentran. Allí María conoce a Joe, y se enamora de él perdidamente. Joe es, al parecer, sólo un pobre labrador. En lo mejor del idilio, la madre de María aparece y se lleva consigo a su hija. Joe va tras ellas. Se trama una escena para que el tonto aparezca convertido en héroe, y María, aun contra su deseo, accede al fin a casarse con él; pero cuando llega el día de la boda, Joe llega como llovido del cielo y se lleva consigo a la novia. La madre, al saber que Joe es millonario, coopera a la evasión y todo termina feliz y alegremente.

"Sirenas de balneario" será estrenada hoy en los cines Esmeralda, Callao y Gaumont.

Olga Petrova, autora dramática

La Petrova se ha sentido inspirada y ha escrito un drama. Los críticos no se han mostrado muy galantes con ella y prueba de ello es el juicio que transcribimos a continuación:

"Olga Petrova, la artista rusa de cinematógrafo, ha escrito un drama de tema español, que se representa actualmente en el "Comedy Theatre", titulado "El pavo real blanco".

La obra, además de no tener nada de española, es insignificante. Los tipos son falsos y la psicología de la raza ibérica no aparece por ninguna parte. El bandido que ofrece la Petrova en su obra no lleva en sí nada del clásico bandolero español. Además de lo absurdo del tema y del poco movimiento de la obra, hay disparates tan enormes como el de poner una estufa en una casa sevillana, mientras un ruiseñor, según la expresión de la protagonista, se embriaga de luna en la arboleda silenciosa.

Madame Petrova ha creído pintar la psicología de la mujer tomando como fondo la vida solemne de las mujeres españolas, pero ha fracasado en su intento. Ni Revette, ni su esposo, ni el bandido, ni el resto de los personajes son españoles. Aquello es una confusión terrible con un final indigno del más pésimo melodrama. El trabajo de la Petrova como actriz, es tan insignificante como el de la escritora. Su voz es inarmoniosa, su inglés muy malo y su manera de abordar los momentos trágicos hace pensar en aquel viejo adagio: "de lo sublime a lo ridículo solo hay un paso"

Después de todo, Olga Petrova nos gusta más en la pantalla que frente a las candilejas. Como autora dramática tampoco merece ser tomada en serio".

Notas del cine

Cuando Norma Talmadge fué niña, gustaba interpretar comedias ante familiares, y el precio de una localidad para esas funciones era el de seis botones por cabeza. Norma guarda con cariño en un cofre de plata, las utilidades de aquellos días: más de seis mil botones diferentes en color, forma y tamaño. Norma y su hermana Constante están actualmente en Europa.

Entre el séquito de empleados personales de Lila Lee, figuran cuatro profesores de idiomas, pues la artista estudia actualmente francés, italiano, español y alemán. Cada día practica un idioma, y dice que en el que más progresa es en el alemán. En castellano, en cambio, aseguran los que la han oído, que es un verdadero horror.

Virginia Brown Faire, que figura junto con el gran actor Guy Bates Post en la película "Omar the Tentmaker", cuenta solamente diez y ocho años y es la prometida del director de su compañía, James Young. Virginia posee cinco idiomas y es autora de un libro de bellos poemas, actualmente en prensa.

Irene Rich es madre de dos hermosas criaturas, y aunque es muy amante de ellas no gusta de que se divulgue esta noticia.

Conway Tearle gusta, mientras actúa ante la cámara cinematográfica, de la música estruendosa y de su peculio sostiene una banda formada por seis individuos que tocan instrumentos de viento y porrazo. Las empresas no encuentran la manera de hacerle abandonar esa molesta murga, pues el artista impone este requisito como cláusula especial de su contrato.

Lloyd V. Hamilton, es el único en Brunton Studio's que puede fumar. Pero, a cambio de esta concesión, está obligado a pagar sueldo a un individuo que no tiene otra ocupación que la de cuidar de los cigarrillos del artista. Para este cargo tan sencillo no puede ser admitido cualquiera, ya que la gerencia del "estudio" exige que sea una persona que garantice el costo de los daños que pudieran ocasionarse en el caso de un descuido.

Las mujeres, según Valentino

Las mujeres pueden clasificarse, según Valentino, en tres secciones:

1a. — Mujeres, en las que ejerce el físico un dominio absoluto sobre lo mental.

2a. — Mujeres, en las que lo espiritual domina por completo sobre lo físico.

3a. — Mujeres normales, en las que lo físico y moral, en partes iguales, interesan y enamoran.

¿Cuáles son las mejores?

Quienes se aventuren a opinar en tal sentido, juzgando a la mujer, se equivocarán fatalmente.

Hay mujeres que, siendo ellas instintivas puramente, buscan cierta armonía con sus condiciones en el esposo y en el amigo.

Si un hombre espiritual, casase con una mujer así, fatalmente habrá una desinteligencia y un desencanto.

Valentino, define del modo siguiente su juicio acerca de las preferencias reales de la mujer:

Mujeres, en que predomina la parte física, querrán hombres más o menos de su propia altura mental.

La mujer no quiere sentirse inferior al hombre. Fuerte físicamente, ella querrá un hombre de la edad de piedra, o poco menos, fuerte y bello aunque sea muy bestia.

Mujeres, de algún desarrollo intelectual, románticas damiselas, querrán al profesor, al periodista o al artista, con devoción, y por añadidura, darán una notoria preferencia a los galanes que usan espejuelos sobre la nariz con bordes de carey más o menos auténtico.

Mujeres que quieren cierto equilibrio de lo físico y lo intelectual, son las únicas que están en lo bueno, como anhelo superior. Son las mujeres que tienen más sentido común.

Pero, la preferencia por hombres tan bien dotados, llévalas a un estado de servidumbre. Esas mujeres serán esclavizadas doblemente, por la inteligencia del hombre y por sus cualidades personales en lo físico.

Dice Valentino:

La mujer que más me gusta, es aquella que tiene gustos más elevados y preocupaciones de una vida más bella y del progreso del mundo. Es la que se inquieta porque haya una perfección mayor en las cosas y en los seres. La mujer que sabe compartir con el hombre, en el mismo plano, las inquietudes y las alegrías del hombre.

Una mujer así, merecería mi devoción y mi amor.

Los sueldos de las estrellas

Algunas estrellas y astros han hecho y están todavía haciendo inmensas fortunas actuando para la pantalla.

Ya sea por poseer una cara bonita o particular, o bien por su inteligencia o temperamento, cosas estas que han dado en llamar personalidad, logran por unas pocas semanas de trabajo, más que miles de personas pueden ganar en toda su vida. Un hombre que tiene un "trabajo decente", calculándose que pueda trabajar cuarenta años a un promedio de cuatrocientos pesos por mes ganará al cabo del año cinco mil doscientos ocho mil pesos, lo cual no es muy frecuente.

Carlitos Chaplin, en dos meses puede ganar esa suma — de $ 208.000 — sin mayores penurias. De modo que no es exagerado decir que un artista puede ganar [illegible] más que mucha gente [illegible] da.

Y a propósito de [illegible] mucha gente, no es [illegible] el famoso cómico, [illegible] la película en el [illegible] petable suma de [illegible] es decir, algo más de [illegible] pesos.

Mary Pickford hizo [illegible] la Famous Players [illegible] trato, mediante el [illegible] sueldo de veinte mil [illegible] les, pero esto no era [illegible] unió para formar los [illegible] constituyen además de [illegible] Griffith, y su esposo [illegible] banks.

Estos "cuatro grandes" [illegible] sus propios films, [illegible] Pickford un sueldo de [illegible] mientas libras por semana — [illegible] de $ 25.000 — y un [illegible] ciento de las utilidades [illegible] con los films que ella [illegible]

En 1920, las hermanas [illegible] firmaron un contrato [illegible] con el nombre de "[illegible] bras", para filmar [illegible] películas en un período [illegible]

Las hermanas Gish [illegible] nen grandes sueldos.

Las grandes estrellas y [illegible] más destacados de [illegible] nan mucho más dinero que [illegible] des cantantes de ópera [illegible] podido obtener con su [illegible] voz.

La fortuna que del [illegible] significante comparada con [illegible] Carlitos o la Pickford [illegible] Esto en cuanto a los [illegible]

Los artistas del teatro [illegible] por muy célebres que sean [illegible] gan ni con mucho a tener [illegible] ros que un regular actor [illegible] gráfico.

Sin embargo, esta es una [illegible] puramente comercial, y [illegible] samente la calidad del artista [illegible] se tiene en cuenta a los [illegible] la remuneración, sino el valor [illegible] servicios que pueda prestar [illegible] sona que lo emplea. De ahí [illegible] hombre de justiprecio [illegible] pueda ganar. El primer [illegible] Inglaterra gana cinco mil [illegible] año, es decir, unos [illegible] tos mil pesos y Carlitos puede [illegible] la misma suma en una semana.

Ahora bien, todos los primeros [illegible] nistros, ganan la misma [illegible] sean ellos buenos o no [illegible] Usted es un sueldo [illegible] norario.

Un actor de cine se [illegible] mente si es bueno, y [illegible] tampoco nada. Esto último [illegible] prueba con el éxito o fracaso [illegible] nario de los films que haya [illegible] prestado.

Priscilla Dean, en "Bajo dos banderas"

CERVEZA PILSEN

(Marca BIECKERT)

En botellas o en chopp

Es siempre la mejor

¿Que hacemos con tanta calor?

Tomamos Chufa Fortuny y no nos alcoholizamos

FERROCARRIL CENTRAL DE CORDOBA

Tren expreso a las Sierras de Córdoba

COCHES DORMITORIOS DIRECTOS DESDE RETIRO HASTA CAPILLA DEL MONTE SIN TRANSBORDO

Salidas de Retiro los miércoles y sábados, a las 14.30, llegando a Capilla del Monte los jueves y domingos, a las 13.20.

Regresos de Capilla del Monte, sale lunes y sábados, a las 15.25 y llega a Retiro los martes y domingos, a las 14.15.

Estos trenes se componen de confortables coches dormitorios divididos en compartimiento de una, dos y cuatro camas y de lujosos coches comedores bien atendidos por personal de la empresa.

Viajando en estos trenes directos los pasajeros no tendrán que preocuparse de su equipaje ni de levantarse por la mañana temprano para cambiar de tren, lo que resulta una gran ventaja para las familias que viajan con niños de corta edad.

Como estos trenes son limitados, deben reservarse las camas con anticipación en la oficina de informes, Galería Güemes, San Martín 154, Buenos Aires.

H. G. Cabrett, Administrador General

Retiro, Diciembre 1922.

CARRERAS DE CABALLOS

En el clásico General Las Heras

¿CONDENA, PILMAYQUEN O ISLA?

El encuentro de las citadas, en la carrera clásica de pasado mañana, promete resultar muy interesante.

¿Será capaz Condena de dominar a Pilmayquén e Isla, que ausente Black Beauty, son las mejores potrancas de esta generación?

Las opiniones están muy divididas. En el stud Dan Facundo, se cree infaliblemente en la victoria de Condena. Los partidarios de Pilmayquén no aceptan que la hija de Saint Wolf, puede dispensar a la potranca 5 kilos de ventaja. En cuanto a Isla el stud Abrojo acepta la discusión porque el estado de la hija de Verdun puede influir en su contra.

Nuestras preferencias van a estar de parte de Condena, cuya campaña reciente ha merecido para nosotros los conceptos más elogiosos y la certidumbre de que se trata de un animal en su sexo excepcional.

Los probables favoritos de la reunión de pasado mañana

Primera carrera — En la prueba inicial del programa, las preferencias de los aficionados estarán de parte de Dusty Day y Palmerstown.

El primero de los nombrados, después de haber producido una excelente performance en la prueba de gentlemens riders, fué presentado el pasado domingo en la primera carrera, donde se impuso en gran estilo. Como el hijo de Dusty Miller ha seguido en buenas condiciones puede obtener un nuevo triunfo.

Pelmerstown que finalizó tercero en la misma prueba que ganó el anterior, como irá en esta oportunidad con 6 kilos menos, puede responder a la confianza que inspira a su caballeriza.

Segunda carrera. — Glicenia y Coquetona serán las que llevarán mayoría de boletos en la prueba de potrancas perdedoras.

La pupila del entraineur Bartolo Olivieri, que ocupó el tercer puesto, en la última carrera que disputó, está en condiciones de abandonar la categoría a que pertenece en esta oportunidad.

Coquetona que también produjo una notable performance hace pocos días, según su [illegible] cuando le dé por correr se perderá de vista de los adversarios que lleve, pues a la hija de Diamond Jubilée la consideran una potranca regular.

Tercera carrera. — Remero será el favorito de la prueba de potrillos perdedores.

El hijo de The Wirpool, que al hacer su rentrée ocupó el segundo puesto en la carrera ganada por Nutriador, llegando a medio cuerpo de éste en el gran tiempo de 1'32" los 1500 metros, se encuentra en condiciones de obtener su primera victoria.

Además el representante del stud Indécis, según su jockey entraineur L. Torterolo, es un producto de primera categoría que en su paso por las pistas obtendrá numerosos y brillantes triunfos.

Cuarta carrera. — En esta prueba Camacho será el preferido de los aficionados.

El representante del stud Los Robles, que termina de finalizar segundo de Don Padilla en 2'3" los 2000 metros, ha demostrado que no en vano es hijo de Cuba, y por lo tanto medio hermano de General Brusiloff.

A nuestro parecer el pupilo del entraineur Naciano Moreno, ni bien se alcen las cintas se perderá de vista y cubrirá los 1800 metros en 1'50" o menos si es necesario. Su estado es de primer orden y su caballeriza descuenta de antemano la victoria.

Quinta carrera — En el clásico General Las Heras, la que llevará mayoría de boletos en las cotizaciones será la yegua Condena.

Esta hija de Saint Wolf que ha obtenido cinco victorias consecutivas ha sido preparada especialmente para disputar esta carrera, por lo que les resultará sumamente difícil a sus adversarios el vencerla.

En su caballeriza tienen un concepto tan elevado de ella, que la consideran la mejor yegua actualmente en training y que en la próxima temporada se adjudicaría la mayoría de los clásicos destinados a su categoría.

Sexta carrera. — En el handicap de la milla hará su rentree el caballo Chile, y como su estado es de primer orden, seguramente que a él le corresponderán los honores del favoritismo.

El hermano de Ocurrencia, que ha sido preparado convenientemente como para no fallar, según su jockey-entraineur está en condiciones de marcar 1'37" en los 1600 metros, tiempo que lo consideramos superior para esta clase de pruebas.

Además como el puplio del stud Indecis irá relativamente liviano, puede responder a las exigencias de su caballeriza.

Séptima carrera. — En el handicap de velocidad. Saperlotte! y Laya serán los preferidos en el "beeting".

El hijo de Escamillo que cayó fácilmente derrotado por aquélla en su último compromiso, como en esta oportunidad irá en una escala de peso más favorable a sus medios, puede obtener una nueva victoria.

En cuant oa la hija de Cragamour en aquella carrera, demostró poseer velocidades extraordinarias que si las pone de manifiesto nuevamente en esta ocasión, resultará difícil que lleguen a vencerla.

Octava carrera. — Evil Eye será el favorito del handicap de fondo, o sea la prueba del desquite.

Este hijo de Amsterdam la última vez que corrió, cayendo derrotado por Poderosa, sufrió un serio contratiempo en la mitad de la recta final, lo que le impidió sacar airosos sus colores.

Como el representante del stud Sceptre, luce un alto grado de preparación, como lo demostró en su último ejercicio al marcar 1' en 1000 metros, creemos que podrá desquitar a sus partidarios en esta oportunidad.

Las carreras de productos

Las pruebas destinadas a las potrancas y potrillos perdedores cuentan en esta oportunidad con escasas anotaciones, pero en su mayoría son elementos discretos y capaces de darles buen interés.

POTRANCAS

Glicenia—

En su última carrera fué tercera de Liebre. La hija de Elcano tiene excelentes probabilidades.

Thebas—

Debutante, por Polar Star y Cantarina, del stud Las Estacas, al cuidado de Eduardo Elnen. Su corrida preparatoria es bastante discreta.

Vengadora—

De acuerdo con su última performance, es una excelente candidata. La hija de Dominguito termina de ser segunda de Tacna.

Coquetona—

Tiene, lo mismo que la anterior una carrera reciente muy recomendable. La hermana de Carmuchita merece gran confianza a su ecurie.

Cuchilla—

Reaparece tras breve reposo en regulares condiciones.

La Samaritana—

Ha disputado una carrera sin tener figuración. Vale poco.

Su Alteza—

Debutante, por Druid y Alina, del stud La Silueta, al cuidado de Manuel Poggio. Anda bien.

Sustituta—

Debutante, por Riesco y Myrtess, del stud Los Tres, al ciudado de Hilario Almeyra. Tiene una corrida de 1'35".

POTRILLOS

Trostol—

Debutante, por Verdun y Tintagel II, del stud Abrojo, al cuidado de Luis Saini.

Tiene una corrida de 1'47". Es gran candidato.

Remera—

Es el candidato de la lógica. El hijo de Whirpool con repetir su última carrera, está ganando y será difícil vencerlo.

Or Fui—

Debutante, por Let Fly y Organette, del stud Enel, al cuidado de Juan Valla.

Cuenta con algunos ejercicios regulares.

Fantassin—

Debutante, por Diamond Jubilée y Fair Stranger, del stud Iceache, al cuidado de Daniel Parera.

Tiene una corrida de 1'26" en 1.400 metros, apareado a Mehemet Alí.

Siempre—

Reaparece tras larga ausencia convenientemente preparado. El hijo de Amsterdam, si cumple su compromiso, es el candidato obligado.

Infierno—

Al hijo de Fulmen le hace falta un poco de suerte para poder ganar. Su actuación es bastante discreta.

Famoso—

La mala carrera de este propio hermano de Florilegio ha constituído una verdadera sorpresa para su ecurie.

El representante del stud Las Chircas se desempeña en privado como para sorprender a la cátedra en cualquier oportunidad.

Bandolero—

Anda bien, pero no puede responder a los cálculos de su entraineur.

Chaperón—

Reaparece bastante bien preparado. Sin embargo, nos inspira escasa confianza.

Goinghome—

Sus performances son muy poco recomendables.

Los productos de dos años

CONTINUAN LOS PREPARATIVOS

Como ya hemos informado, los entraineurs que se alistan para intervenir con sus productos en las primeras carreras de enero son muchos, pero aún es algo difícil hacer una cita exacta de los elementos que van a intervenir en ella.

El miércoles último entre los numerosos ejercicios que presenciamos nos llamaron la atención:

Una pareja de potrancas del stud Indécis. Una de pelo alazana que dirigía D. Torterolo a la par de una tordilla negra que cubrió 600 metros en magistral estilo y como parejeras.

A la hija de Melik de N. Moreno que trabajó Di Tomasi. La tordilla se mueve mucho.

Del mismo profesional nos llamó la atención un hijo de Packoy, medio hermano de Point Du Jour que hizo 500 metros con J. Canal.

El entraineur Martín de los Santos hizo trabajar por R. V. Lanatti a un tordillo, apareado a Pashá que se desempeñaba muy bien.

Nos llamó la atención también una potranca de Rosendo Aquino que aprontó a la par de Es Monona.

Del entraineur Orrego, tomamos nota de una tordilla que aprontó en 500 metros; de Fidel Lemos, hay varios que andan bien; de M. de los Santos (hijo), trabajó M. Altamiranda uno en 600 metros y de Nicolás Berazategui, un zaino que montaba A. Quinteros. La potranca de Essling, compañero del último citado interrumpió su trainning por haberse mancado.

Oportunamente daremos una amplia información de los productos más adelantados.

Paso Doble — Pandour — Vix

SON ENVIADOS A MAR DEL PLATA

El señor J. Atucha que ha resuelto hacer figurar sus colores en las carreras de Mar del Plata, ha ordenado al entraineur Rosendo Aquino que le envíe a esa localidad a Paso Doble, Pandour y Vix.

Se trata de tres elementos de indiscutible bondad para actuar en el Hipódromo del balneario, y equivale a decir que los preparativos se inician bajo los mejores auspicios para las reuniones a iniciarse.

Berenjenal

EL HIJO DE SET FLY, EN GRAN ESTADO, DISPUTARA CON MUCHAS PROBABILIDADES EL HANDICAP DE LA MILLA

Se ha puesto hermosisimo este representante del stud Verdun con el prolongado y forzado reposo a que ha sido sometido; y como hemos podido comprobar que sus ejercicios, así como su estado, son de primer orden, es lo más probable que pasado mañana en el handicap de la milla obtenga la victoria o, por lo menos, tenga una figuración brillante.

Berenjenal con 50 kilos, si responde a la excelente corrida que tiene en privado, puede derrotar a Chile 51, Winged 52, Ras 54 y El Dante 55, que son los principales competidores de esa carrera.

Hoy de mañana, dirigido por el aprendiz Canal, el pupilo de Manuel Poggio, cubrió 1000 metros a voluntad en excelente estilo.

LA CABALLERIZA DEL ENTRAINEUR ALFREDO NAVARRO

Alfreno Navarro

Continuando con la serie de notas gráficas que hemos iniciado en recorrida por nuestros studs, le ha tocado el túrno al entraineur Alfredo Navarro, otro de los nuevos profesionales que ha logrado abrirse camino, en virtud de la brillante manera con que se ha comportado.

Cortesana, por Carabet y Cavell

Tablón, por Tullibardine y Tu Tu

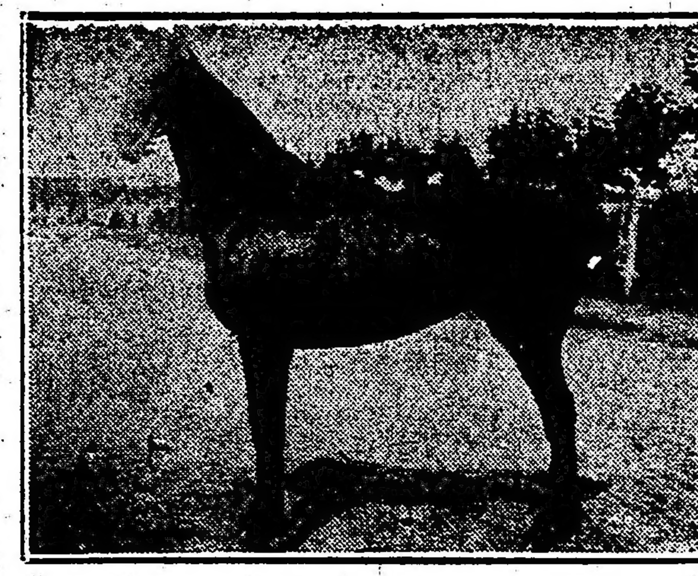
Signorela, por Polar Star y Señorita

Flor de Te, por Diamond Jubilée y Pour Shanger

Navarro que fué un experto piloto y que se vió obligado a abandonar la tarea de jockey por el peso excesivo a que había llegado quedó incluído en la lista de entraineurs con algunos modestos pensionistas que fueron puestos a su cuidado.

En el arte de entrenar los hay a montones que no consiguen jamás destacarse, pero los que en sentido contrario obtienen de inmediato éxitos que llaman la atención es porque en realidad poseen cualidades para esas tareas. Uno de los tantos que logró una reputación inmediata, ha sido Alfredo Navarro, cuando empezó a darse a conocer con el tordillo Garrotín, marcando una seguidilla de victorias en el que el hijo de Le Samaritain había demostrado una completa transformación, como resultado de un training adecuado y de una preparación que conservó sin interrupción que es donde sabe verse la habilidad del entrenador.

Desde allí la credencial del compositor que nos ocupa que fué en aumento con otras varias victorias obtenidas con Jaloussie, Sabrosa, etc.

Actualmente están a su cuidado los representantes del stud Sans Gené y 3 de Junio, elementos que siu ser sobresalientes pueden permitirle mantener su crédito, sino en este año por lo menos la temporada próxima, dado los discretos productos que pasamos a enumerar:

Del stud Sans Gené.—

Tablón, es el crédito de la casa. Hijo de Tullibardine y Tú-Tú propio hermano por lo tanto de Tun-Tun.

Se le piensa llevar despacio por la fe que inspira desde ya.

Malgacha, por Tullibardine y Noka, es una potranca discreta.

Signorella por Polar Star y Señorita, puede resultar una excelente ganadora.

Flor de Té, por D. Jubilée y Fair Stranger. Se mueve con mucha agilidad.

Niquitina, por Mérito y Antorcha. Se le tiene como un lance.

Del stud 3 de Junio.—

Sólo se cuida una potranca por Cabaret y Cavell, de nombre Cortesana.

Se trata de un soberbio producto, en quien se cifran grandes esperanzas y que tal vez sirva de reclame al flamante reproductor.

La totalidad de los dos años que hemos citado están domados y algunos de ellos bastante adelantados en el training siendo el propósito de presentar algunos en las primeras reuniones de enero.

Caballos viejos quedan a su cuidado Jaloussie, Guindo y Magnífico.

La hija de Amsterdam libre de la suspensión que le impuso el starter está en condiciones de disputar cualquier carrera con éxito.

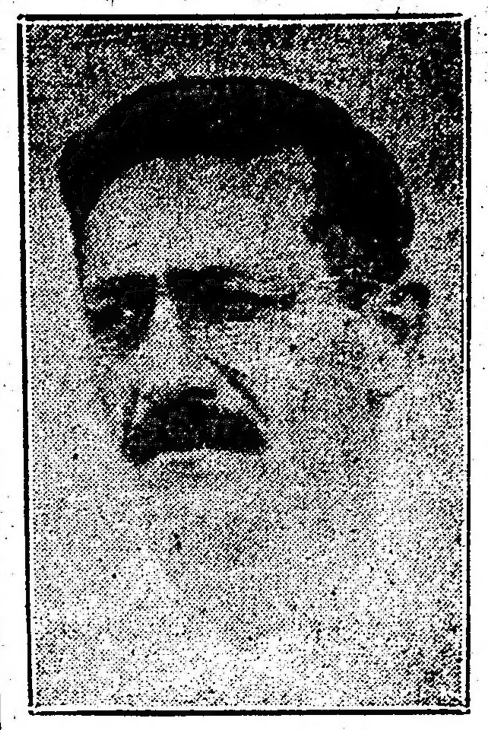
El capataz de Navarro, Luis Petit

Con Guindo se tentará una vez más fortuna en Palermo, para después llevarlo de nuevo a La Plata.

En cuanto a Magnífico no sería difícil, que en breve nos sorprendiera con un buen dividendo en una de las carreras de 3 años perdedores en que intervengá.

Grupo de los peones vareadores

Ratisbonne

CUENTA CON SOBRESALIENTES EJERCICIOS

En el handicap de velocidad es una formidable candidata

En la prueba de velocidad de pasado mañana será presentada esta hija de Your Majesty, que al principio de la temporada dejó la impresión de ser una de las mejores representantes del sexo de su generación, y que al reaparecer, hace poco, no pudo desempeñarse bien por haber largado parada.

Como según se nos informa, la pupila del entraineur Vicente Pérez cuenta con ejercicios sobresalientes, habiendo vencido a Souville en cierta ocasión con gran facilidad, será bueno no descuidarla en esa prueba y debemos dejar constancia que en su caballeriza no admiten que caiga derrotada, pues según ellos, puede marcar fácilmente 58".

Poderosa

ES UNA SERIA COMPETIDORA DEL HANDICAP DE FONDO

A pesar de que esta hija de Charming no tuvo mayor figuración en su último compromiso — seguramente por el elevado peso que cargaba, — no habría que descuidarla en absoluto pasado mañana, en la prueba del desquite, pues en privado anda una enormidad, y a Evil Eye, que será el favorito en esa carrera, ya lo ha vencido con gran facilidad.

Poderosa, con 49 kilos, a nuestro juicio, si responde a la notable performance producida el 3 del corriente, dará fácil cuenta de todos sus adversarios.

Bandolero

SERA PRESENTADO EN LA PRUEBA DE POTRILLOS PERDEDORES. — ESTA MAÑANA MARCO 1' 3|5 EN 1000 METROS.

Dado los buenos ejercicios de este hijo de Tullibardine, y los grandes progresos que ha realizado en estos últimos días, recomendamos especialmente a los aficionados no descuidarlo en la prueba de potrillos perdedores de pasado mañana.

Bandolero, dirigido por el aprendiz Ferrari, hizo esta mañana 1.000 metros en 1' 3|5 con buena acción.

Petit Gris

NO VALE GRAN COSA. — APRONTO EN 1'3"

Si no consigue realizar mayores adelantos, a este hijo de Elcano le resultará difícil imponerse en Palermo.

Petit Gris, que es candidato a ir a La Plata próximamente, fué ensayado hoy en 1.000 metros, marcando 1'3", dirigido por A. Grassi.

Ras

HA COMPLETADO SU ESTADO. — HOY CUBRIO 1000 METROS EN 59" 3|5

El representante del stud Mar del Plata que, al hacer su 'rentrée", a pesar de no haber tenido figuración, se desempeñó bastante bien, disputará pasado mañana el handicap de la milla, y como ha completado su estado, a él pueden corresponderle los honores de ser el vencedor de dicha prueba.

Hoy de mañana, el hijo de Tullibardine, produjo un excelente ejercicio en 1000 metros, al haber marcado 59" 3|5.

Libertario

EL HIJO DE IRIGOYEN FUE SOMETIDO A UN EJERCICIO DE 1.000 METROS

El pupilo del entraineur Gaspar Palacios, que en la prueba de perdedores en que intervino últimamente no tuvo mayor figuración, viene conduciéndose satisfactoriamente en privado en los ejercicios a que es sometido.

Dirigido por F. Arcuri, Libertario fué ensayado hoy en 1.000 metros, empleando 1'1" en cubrir la distancia.

Sor Belén

ANDA BASTANTE BIEN. — HOY HIZO 700 METROS EN 41" 2|5

La hija de Le Samaritain puede resultar la sorpresa de la prueba inicial de pasado mañana, pues sus ensayos privados son bastante satisfactorios.

Dirigida por el aprendiz J. Garrido, Sor Belén cubrió esta mañana 700 metros en 41" 3|5.

Friponette

HA SIDO PUESTA AL CUIDADO DE NACIANO MORENO

La representante del stud Círculo de Armas, que disputó el pasado domingo la prueba de potrancas perdedoras, donde fué dirigida con poco acierto por el joc[illegible] Lema, ha sido hoy puesta al c[illegible]lo del entraineur Naciano Mo[illegible]

Pacú

ANDA UNA ENORMIDAD. — ESTA LISTO PARA ADJUDICARSE CUALQUIER CARRERA

El hijo de Amsterdam, en estos últimos tiempos, ha recuperado completamente sus poderosos medios, pues en los ejercicios a que viene siendo sometido en privado se conduce en forma sobresaliente.

Pacú que, por dicha causa, está en condiciones de adjudicarse cualquier carrera, produjo esta mañana un notable ejercicio en 1.000 metros. Dirigido por el aprendiz Ferrari, marcó en esa distancia, sin ser exigido, 59" 3|5!

Langostín

DISPUTARA EL HANDICAP DE VELOCIDAD. — HOY APRONTO EN 40" 1|5

Aunque este hijo de Del Valle posee reconocidas ligerezas, nos resulta difícil que pasado mañana llegue a imponerse en el handicap de velocidad, pues varios de los caballos con quien tendrá que medirse nos han dejado la impresión de ser superiores a él.

Langostín, dirigido por su peón, fué ejercitado esta mañana en 700 metros, marcando el buen tiempo señalado en el epígrafe.

Emilio Ruiz

Este profesional en la reunión de pasado mañana dirigirá únicamente a Or Fin un debutante, hijo de Let Fly y a Estampilla en el clásico General Las Heras.

Abandonó la dirección de Poderosa para no rebajarse de peso.

Cigarrillos Dólar
20, 30 y 40 cts.
CONSERVAN SIEMPRE LA BUENA CALIDAD

Hipódromo de La Plata

LA REUNION DE PASADO MAÑANA

Como de costumbre, se efectuará pasado mañana en el circo hípico platense una reunión de carreras, la cual promete ser interesante, dados los buenos elementos que componen el programa.

En la primera carrera, Sensation, que viene conduciéndose satisfactoriamente en todos sus ejercicios privados, puede abandonar la categoría de perdedora a que pertenece.

En su caballeriza aseguran que Sensation obtendrá una fácil victoria.

Radoline, que anda muy bien, y Plateresca, que tiene una buena perfomance en su haber, son otras buenas competidoras de esta prueba.

En el premio Desenvuelto, será presentado el 3 años Sufra!, y como cuenta con buenos ejercicios, no sería difícil que a él le correspondiese el triunfo.

Salerno, que en Palermo produjo días pasados una corrida bastante satisfactoria, en esa categoría puede salir airoso.

El hijo de Dusty Miller, en ese hipódromo puede realizar una discreta campaña.

Mío Cid y Fogueado, que lucen un buen estado de preparación, son otros buenos competidores de esta carrera.

En la tercera carrera, Brumosa tiene una espléndida oportunidad para aportar un triunfo a su caballeriza.

La hija de Carlos XII, que es sumamente veloz, puede cubrir los 1200 metros de uno a otro extremo.

Islote, que también es muy ligero, puede ganar esta carrera.

El hijo de Isleta pasa por un buen momento y a su caballeriza le merece cierta confianza.

Aunque en la cuarta carrera figuran anotados solamente cuatro caballos, no por eso ha de resultar deslucida, pues dos de ellos tienen las mismas probabilidades de ganar.

Gay Bob, que se ha largado a correr de firme, está en condiciones de aportar una nueva victoria a su caballeriza.

El hijo de Gay Simon, como su medio hermano Ciervo, obtendrá innumerables triunfos en esas pistas.

Tandilero, que ganó al galope en su último compromiso, según su ecurie, derrotará al anteriormente nombrado.

El hermano de Sonámbulo luce un alto grado de preparación.

En el premio Devoción, a disputarse sobre 1500 metros, Jaipur, que está en excelentes condiciones de training puede imponerse nuevamente.

El hijo de Ducato, que será corrido a la expectativa, puede imponer sus ligerezas en una recia atropellada final.

Furlatal, que termina de hacer puesta con Don Domingo, es otro serio candidato a salir airoso en esta carrera.

El hijo de Pimental ha recuperado su buen estado, y por consiguiente, se encuentra en condiciones de ganar cualquier carrera.

Spécula, que anda muy bien, puede cubrir los 1500 metros de uno a otro extremo.

La hija de Dusti Miller se desempeña siempre bien en sus ejercicios privados.

En la sexta carrera, Proel, que no corre desde que abandonó la categoría de perdedor, será presentado en esta prueba, por lo que no sería difícil que obtuviera una nueva victoria.

El hijo de Perrier posee grandes ligerezas, y como esta prueba son solamente 1300 metros, se ha de desempeñar de todas maneras satisfactoriamente.

Grace Darling, que está muy bien preparada; Mil Más, que termina de imponerse, y Dióнea, son otros excelentes candidatos para adjudicarse esta carrera.

En el handicap de fondo, Fonti, que irá muy liviano — 46 kilos, — obtendrá seguramente una nueva victoria.

El hijo de Polavieja es, indudablemente, el mejor caballo que actúa en el momento en aquellas pistas.

Montgomery, que viene figurando discretamente en todas las pruebas en que interviene, puede resultar la sorpresa.

El hijo de Old Man se ha largado a correr de firme.

Barbudo, que anda bien; Le Poilú que está bien preparado, y Festivo, que va liviano, pueden llegar a ganar, en caso que llegase a perder el favorito.

Programa completo para esa reunión.

Premio Desalojo, distancia 1500 metros: Radoline 56 kilos, Sinvergüenza 56, Sensation 56, Old Girl 56, Teodora 56, Estanciera 56, Plateresca 56, Campanita 56.

Premio Desenvuelto, distancia 1600 metros: Palazo 56 kilos, Sufra! 56, Tala 56, Bendito II 56, Fogueado 56, Big Bug 56, Mío Cid 56, Salerno 56.

Premio Desórden, distancia 1200 metros: Islote 56 kilos, Munster 56, Pretty Red 56, Brumosa 54, Tixuca 54.

Premio Desterro, distancia 1400 metros: Gay Bob 56 kilos, Almagro 56, Tandilero 54, El Héroe 54.

Premio Devoción, distancia 1500 metros: Jaipur 57 kilos, Porvenir 5[illegible], Spécula 54, Furlatal 53, Naranjada 48, Matchlight 44.

Premio Diablette, distancia 1300 metros: El Molle 57 kilos, Pericón 57, Lechuguita 55, Grace Darling 55, Ancafilú 54, Proel 54, Meltoval 54, Day by Day 54, Mil Más 54, Fogueo 54, Uñita 54, Gracia Plena 52, Dionea 52, Cupla 52, Chalupa 52, Trapizonda 52, Courtesy 52.

Premio Diafragma, distancia 2000 metros: Barbudo 54 kilos, Cíclope 54, Nut Cracker 54, Montgomery 52, Ambassador 51, Le Poilú 51, Luminar 50, Fonti 46, Festivo 44, Balsalca 43.

Carreras en Mar del Plata

LA REUNION INAUGURAL SERA EL 14 DE ENERO

El programa se compone de 5 pruebas. — Numerosas caballerizas enviarán sus caballos

Ha quedado definitivamente resuelta la fecha de la inauguración de las reuniones, a celebrarse en el Hipódromo de Mar del Plata.

La primer reunión se dará el 14 de enero próximo, con un programa de cinco pruebas, tres de ellas oficiales y las dos restantes para animales descalificados.

Según nos informan de la gerencia de esa institución el premio mayor será de 3.000 pesos y los informes que se tienen allí son de que numerosos sportsmans propietarios de stud han resuelto enviar caballos, entre los que se cuentan desde ya el stud J. Atucha, Alvear F., Petite Ecurie, Villanueva B., Chapadmalal, Condal, etc.

El F. C. Sud ha dado toda clase de facilidades siendo las de mayor importancia la que se refiere al transporte de caballos, los cuales podrán realizar el viaje en el día por el importe de cincuenta pesos ida y vuelta.

Se iniciarán los programas en día domingo, pero existe el propósito de realizar alguna reunión en día de labor.

En la semana próxima daremos a conocer el primer programa de entradas.

SE DESEA SABER EL PARADERO del Sr. Marcelino Lastra, de la provincia de Lugo, Fonsagrada. Dirigirse a la Sección Publicidad de este diario al Sr. J. C. C.

v. 21 dic.

CASA D'HUICQUE
CAFES Y TES
U. T. 3255 (Rivadavia)

GINEBRA
¡¡TRIUNFA DESDE EL AÑO 1575!!
BOLS

PARQUE JAPONES
CALLAO Y ALEM U. T. 2176 Juncal
ABIERTO TODAS LAS NOCHES
DOMINGOS Y FESTIVOS
TARDE Y NOCHE
Martes y Viernes - Noches de moda
TEATRO Y ATRACTIVOS
CONCIERTOS SINFONICOS
LA BELLA MERMAIDA
(Salto de 25 metros de altura a un tanque de agua)
ENTRADA $ 1.—
Con teatro y una atracción

Mundo Comercial

BOLSA DE COMERCIO

Primera rueda

Cédula H. Argentina, contado: 72.000 a 100.20.
Id. diciembre 18: 40.000 a 100.20.
Id. enero 31: 300.000 a 97.40; 300.000 a 97.50.
Id. 4.a serie, diciembre 16: 1.500 a 94.10.
Id. 5.a serie, diciembre 16: 17.000 a 93.50.
Id. 6.a serie, diciembre 16: 60.000 a 94.30.
Id. dicembre 18: 165.000 a 94.20; 262.000 a 94.30.
Id. 7.a serie, diciembre 18: 25.000 a 92.10.
Id. 8.a serie, contado: 4000 a pesos 92.10.
Id. 9.a serie, contado: 10.000 a 92.50; Id. diciembre 18: 35.500 a $ 92.60.
Id. 10, serie, diciembre 18: 40000 a 92.60.
Id. 11 serie contado: 1000 a pesos 90.70.
Id. diciembre 18: 1.500 a 90.80.
Id. 12 serie, al contado: 18.000 a 90.70.
Id. diciembre 16: 20.000 a pesos 90.80.
Id. diciembre 18: 24.500 a 90.70; 11.000 a 90.80.
Id. 13 serie, diciembre 16: 11.500 a 91.20.
Id. 14 serie, contado: 1300 a pesos 91.20.
Id. diciembre 16: 106.500 a 91.20.
Id. diciembre 18: 70.000 a 91.20; 60.000 a 91.30.
Id. 15 serie, contado: 50.000 a 90.20; 16.000 a 90.10.
Id. diciembre 16: 950.000 a pesos 90.20.
Id. diciembre 18: 301.000 a pesos 90.20.
Crédito Argentino 1905, contado: 3000 a 85.30; 4009 a 85.50.
Id. diciembre 18: 86.000 a 85.30; 87.90 a 85.50.
Deuda Mendoza, contado: 2.500 a 41.
Bonos Pavimentación (trim.), contado: 100 a 85.
Id. (sem.) contado: 41.000 a pesos 37.
Deuda municipal 7 o|o, contado: 5.000 a 101.80; 7000 a 101.50.
Id. diciembre 10: 6.000 a 101.80; 20.000 a 101.50.
Bonos Bco. Provincia, diciembre 16: 16.000 a 92.70.
Deuda B. A. 6 o|o, contado: 4700 a 85.70; 30.750 a 85.50; 10.300 a 85.60.
Id. diciembre 16: 8000 a 85.70.
Banco Hogar Argentino, contado: 180 a 35.20.
Banco Francés, fin de mes: 100 a 42.90.
Id. enero 31: 20 a 43.
Puerto S. Nicolás, contado: 400 a 37.
Id. fin de mes: 400 a 37.
Id. marzo 31: 300 a 38.10.
Puerto Sastre, diciembre 16: 700 a 1.25.

MERCADO DE CAMBIOS

Primera rueda

Sin operaciones.

PRECIOS OFICIALES

Libras esterlinas	44 15|32
Francos	11.75
Francos belgas	12.82
Francos suizos	4.52
Florines	2.14 1|2
Liras	17.04
Marcos	6.300
Pesetas	5.47
Dólares	116.20
Reis	35.600
Montevideo	7 3|4

VALORES EN COMPRA VENTA

Solicitados:
Empréstito Francés 6 o|o.
Ofrecidos:
La Mundial (seguros).
Cía. Gral. de Fósforos.
El Globo (Destilería).

MERCADO DE CEREALES A TERMINO

Primera rueda

Trigo. — Entrega en febrero, No. 1, 200 toneladas a 11.55, sobre dársena.
Entrega en marzo, No. 1, 400 toneladas a $ 11.63, 200 a 11.62, 400 a 11.60, sobre dársena.
Lino. — Entrega en diciembre, 500 toneladas a 20.50, sobre dársena.
Entrega en enero, 100 toneladas a 18.30, 100 a 18.28, 100 a 18.20, 200 a 18.25, sobre dársena.
Entrega en febrero, 400 toneladas a 17.10, 300 a 17.15, 400 a 17.05, sobre dársena.
Entrega en marzo, 1200 toneladas a 16.95, 300 a 16.90, sobre dársena.

BOLSA DE LA PRODUCCION ARGENTINA

Primera rueda

Trigo: 100 toneladas para febrero, a $ 11.52.
Lino: 400 toneladas para diciembre, a $ 20.10; 300 toneladas para enero, a $ 17.90; 100 id para febrero, a $ 17.

MERCADO A TERMINO DE ROSARIO

Primera rueda

Trigo, entrega en enero, 400 toneladas a 11.60.
Lino, entrega en diciembre, 600 toneladas a 20; entrega en enero, 600 toneladas a 17.75; entrega en febrero, 100 toneladas a 16.70.

BOLSA DE CEREALES DE SANTA FE

Primera rueda

Trigog, entrega en noviembre, 100 toneladas a 19.65; entrega en febrero, 200 toneladas a 16.65.

DESEASE ALQUILAR UNA O DOS casas con muchas habitaciones y jardín, en la Capital Federal o sus límites; amplios informes. Por carta únicamente a Juvé y Pérez, Independencia 933.

COMPAGNIE D'ASURANSE
GENERALES CONTRA L'INCENDIE
(De Paris)
SEGUROS CONTRA INCENDIOS
FUNDADA EN EL AÑO 1819
Siniestros pagados desde su fundación
Francos 440.000.000
Condiciones excepcionales para edificios
Agentes generales:
PORTALIS y Cía. Ltda.
Rivadavia 666 y A. de Mayo 695
Buenos Aires

MERCADO CENTRAL DE FRUTOS

Ventas de hoy

Lana fina: 15.000 k. a $ 16, 2.000 a 15.
Cruza fina. 2.000 k. a 16, 3.000 a 15, 2.000 a 14.50.
Cruza fina y mediana: 2.000 k. a pesos 14.50, 4.000 a 14, 2.000 a 13, 7.000 a 12, 7.000 a 11, 6.000 a 10.
Fina y cruza: 10.000 k. a $ 15.20.
Cruza mediana: 3.000 k. a 14, 5.000 a 13.50, 6.000 a 13.20, 4.000 a 12, 5.000 a 11, 3.000 a 10.50.
Gruesa mediana: 2.000 k. a $ 12.
Cruza gruesa: 25.000 k. a $ 9, 27.000 a 8.80, 10.000 a 8.70, 7.000 a 8.60, 26.000 a 8.50, 8.000 a 8.40, 10.000 a 8.30, 12.000 a 8.20 36.000 a 8, 8.000 a 7.80, 6.000 a 7.70, 7.000 a 7.60, 220.000 a 7.50, 12.000 a 7.40, 10.000 a 7.30, 15.000 a 7, 30.000 a 6.80, 18.000 a 6.70, 16.000 a 6.60, 12.000 a 6.50, 17.000 a 6.40, 10.000 a 6.30, 17.000 a 6.40, 10.000 a 6.30, 17.000 a 6.20, 12.000 a 6, 8.000 a 5.80, 10.000 a 5.50, 10.000 a 5.20, 10.000 a 5.
Borregas, cruza fina y mediana. — 2.000 kilos a pesos 13; 1.000 a 12; 3.000 a 15.
Mediana y gruesa. — 2.000 kilos a pesos 10; 2.000 a 9; 2.000 a 8; 3.000 a 7.50; 1.000 a 7.
Segunda esquila, fina, cruza fina y mediana. — 45.000 kilos a pesos 13.50; 4.000 a 13; 2.000 a 12; 1.000 a 11.
Pieles lanares, estación consumo. — 1.500 kilos a pesos 0.80; 1.000 a 0.78; 2.000 a 0.76; 1.500 a 0.75; 3.000 a 0.74; 1.500 a 0.72; 3.000 a 0.70; 1.800 a 0.68; 2.000 a 0.65; 1.800 a 0.68; 2.000 a 0.60.
Desecho. — 1.500 kilos a pesos 0.60; 1.000 a 0.58; 2.000 a 0.56; 2.500 a 0.55; 4.000 a 0.54; 2.500 a 0.52; 3.000 a 0.50; 2.200 a 0.48; 2.000 a 0.45; 1.200 a 0.43; 2.000 a 0.40.
Cueros Vacunos. — 150 c. a 10.80 200 a 10.70; 300 a 10.60; 400 a 10 y 50; 200 a 10.40; 500 a 10.30; 300 a 10.20; 600 a 10; 300 a 9.50; 200 a 9; 200 a 8.50; 150 a 8; 100 a 7.
Gerdas.— 200 kilos a $ 18.00; 700 kilos a 17.50; 800 a 17; 1600 a 16.50; 3000 a 16; 700 a 15.50; 800 a 15; 400 a 14; 300 a 13; 200 a 12.
Corderitos.— 50 D a $ 5.50; 130 a 5.20; 40 a 5.00.
Lana entrada: 474.802 kilos.
Salida: 485.398 kilos.
Entrada total: 29.203.932 kilos.
Existencia: 10.179.811 kilos.

BOLSA DE CEREALES

VENTAS EFECTUADAS HOY

Trigo varias clases: 340 bolsas en Sola a $ 11.70, 340 a 11.70, Palacios Hnos.; 390 a 11.30, 370 en Once a 11.25, 590 a 11, Perlender y Cía.; 706 a 11, Palacios Hnos.; 164 a 11, Ardissone Hnos.; 640 a 10.90, F. Castellán y Cía.; 310 a 10.90, 240 a 10.40, T. P. y H. Ojea; 156 en dique 4, a 10, F. Linari.
Maíz amarillo: 160 bolsas en Once a $ 7.40, Unzué, Alzaga y Cía.; 355 a 7.37 y 112, A. Belini y Cía.; 600 en Haedo a 7.30, 600 a 7.30, P. Arancet y Cía.; 880 a 7.30, Saint Frères; 400 a 7.30, F. Dorignac y Cía.; 185 en Sola a 7.30, P. y A. Lanusse; 180 en Once a 7.15, P. Rebagliatti; 400 a 7, 640 en Dep. a 7, Perlender y Cía.; 213 en Sola a 6.80, 253 a 6.80, P. y A. Lanusse; 575 a 6.70, Bertelegni; 275 en Sola a 6.75, F. Dorignac y Cía.; 450 a 6.20, L. y Etchegaray; 520 a 5.95, 261 a 5.95, Palacios y Hnos.
Maíz morocho: 71 bolsas en Once a pesos 6, Bertelegni.
Maíz colorado: 305 bolsas en Palermo a 7.65 $, Santamarina e hijos.
Avena: 270 bolsas en Dep. a 11.60 $, 64 en Sola a 11.40, Perlender y Cía.; 532 en Once a 11.50, J. Kantor; 362 a 11.55, 620 a 11.50, 275 a 11.20, A. Vélaz y Cía.; 52 en Sola a 11.40, Walton y Martin; 500 a 11, F. Dorignac y Cía.; 42 en dique 4 a 11, F. Linari; 198 en Once a 10.60, 600 a 10.50, E. Lutjohann.
Cebada: 40 bolsas en Once a 10 $, T. P. y H. Ojea; 190 a 9.20, M. Fojón; 133 en Sola a 9, Devoto Ltda.
Cebadilla: 85 bolsas en Once a 10.20 pesos, T. P. y H. Ojea; 430 a 9.80, Palacios Hnos.
Lino: 60 bolsas en Once a 19.50 $, J. S. Prescott y Cía.; 127 en Palermo a 19.20, Crespo y Rodríguez; 155 en Once a 18.20, Perlender y Cía.
Semilla de alfalfa: 66 bolsas en Dep. a 5.20 $, Devoto Ltda.
Alpiste: 147 bolsas en Once a 15.20 $, J. S. Prescott y Cía.
Triguillo: 320 bolsas en Once a 8.30 pesos, Palacios Hnos.

ENTRADA DE CEREALES

Once: 3128 bolsas trigo, 1647 maíz, 135 lino, 23 nabo, 1371 avena, 199 cebada, 730 cebadilla, 155 harina, 376 maní, 298 porotos.
Sola: 3025 bolsas trigo, 1600 harina, 2547 maíz, 692 avena, 2276 cebada.
Palermo: 124 bolsas lino, 580 maíz.
Puerto: 1418 bolsas trigo, 3320 maíz.
Brian: 6916 bolsas trigo, 8886 maíz, 261 lino.
Rural: 430 bolsas harina, 1500 maíz.
Riachuelo: 401 bolsas trigo, 5140 maíz.
Puente Alsina: 1155 bolsas maíz.
Totales: 14.883 bolsas trigo, 2185 harina, 24.784 maíz, 543 lino, 23 nabo, 2063 avena, 2475 cebada, 730 cebadilla, 14.152 patatas, 1836 atados paja; 1056 fardos grandes de pasto y 4231 id chicos.

MERCADO DE PATATAS

(Est. Casa Amarilla)

En este mercado no hubo entradas: en el Pacífico 4220 bolsas; en C. Argentino, 8725; en Buenos Aires, 1207. Total, 11.152 bolsas.
Precio de venta: Patata según clase, de 0.90 a 1.80 $ los 10 kilos.

MERCADO DE PASTO

(Est. Caballito)

Entraron hoy en este mercado 415 fardos grandes de pasto; en Palermo, 79 id grandes y 247 id chicos; en C. Córdoba, 310 id chicos; en Lacroze, 489 id grandes; en Buenos Aires, 73 id grandes. Totales: 1056 fardos grandes y 4231 id chicos.
Precio de venta: Pasto alfalfa en fardos grandes, de 27 a 72 $ los 1000 kilos; id chicos de 25 a 68; id mezcla, fardos grandes, de 23 a 65.

MERCADO DE ABASTO PROVEEDOR

Fueron descargados en este mercado por chatas y carros 610.000 kilos de frutas y 670.000 kilos de verduras en general y 4 vagones del F.C.C. de B.A. con 13.500 kilos, que sumados a los anteriores nos arroja un total de 683.500 kilos de verduras.
Como el día anterior siguen colocándose los lotes de verduras en general con mercado sostenido.
Las legumbres frescas y secas no variaron mayormente, siguiendo en situación sostenida.
Las frutas se mantienen firmes en sus cotizaciones.
Damos a continuación algunos precios que obtienen las verduras, que demuestran el buen interés que existe:
Espinacas de $ 0.20 a 0.50; repollos, la docena, de 1 a 2; acelgas, de 0.20 a 0.40; zanahorias, de 0.20 a 0.30; puerros, de 0.30 a 0.50; rabanitos, de 0.10 a 0.30; perejil, de 0.20 a 0.40; borrajas, de 0.30 a 0.40; nabo francés, de 0.50 a [illegible]; id común, de 0.15 a 0.25; col negra, de 0.10 a [illegible]; salsifí, de 0.50 a 1; lechuga, de 1.20 a 3; radicha, de 0.30 a 0.50; cebolla de verdeo, de 0.20 a [illegible]; remolacha, de 0.25 a 0.40; nabito, de 0.20 a 0.50.

MERCADO DE HACIENDA VACUNA

(Liniers)

Aun a precios más flojos que en los días anteriores colocáronse hoy las diferentes clases de haciendas, especialmente los terneros mamones que debido a sus excesivas entradas sólo pudieron colocarse con plaza muy floja.
Las haciendas de frigorífico conservaron sus cotizaciones muy flojas y haciéndose algunas ventas de novillos especiales Chilled-Beef alrededor de pesos 0.14 la libra.
Las compras efectuadas por los frigoríficos durante la mañana fueron las siguientes: Sansinena, 482; La Blanca, 992; Swifth, 613; Armour, 529; Wilson, 1.015.
La entrada de hoy en este mercado fué de 8.402 cabezas, clasificadas en la siguiente forma: novillos, 2.613; vacas, 2.007 y terneros, 3.782.
La entrada de hoy en este mercado fué de 8.402 cabezas, clasificadas en la siguiente forma: novillos, 2.613; vacas, 2.007 y terneros, 3.782.
Los precios corrientes de la mañana fueron los siguientes:
Toros y torunos especiales para frigorífico de pesos 55 a 62; id id generales gordos a pesos 29.
Novillos especiales para frigorífico, de pesos 100 a 105; id especiales (congelar) de 83 a 90; id gordos para consumo, de pesos 69 a 77; id generales para consumo, de 38 a 56.
Novillitos excepcionales para consumo, de pesos 59 a 65; id gordos y especiales, de 38 a 54; id generales, de 16 a 32.
Vacas excepcionales para consumo, de pesos 70 a 87.50; id especiales, de 52 a 65; id gordas, de 19 a 48; id generales, de 10 a 33.
Vaquillonas excepcionales para consumo, sin cotización; id gordas y especiales, de 37 a 56.50; id generales, de 13 a 32.
Terneros especiales para consumo, de pesos 36 a 43.50; id gordos, de 23 a 32; id generales, de pesos 6.50 a 20.
Mamones especiales para consumo, de pesos 15 a 25; id gordos y generales, de 2.50 a 12.

VENTAS DE HOY

ALONSO y BLAQUIER—
41 novillos de Alberti a pesos 67; 3 torunos a pesos 72; 19 id id a pesos 60.
ARDOHAIN e ITURRASPE—
30 novillitos de General Acha a pesos 40.
AMARAL y Cía. MANUEL H.—
98 mamones de 25 de Mayo a pesos 25; 28 id id a pesos 17.
ACCAME, BELLINI y Cía.—
15 terneros d eSanta Fe a pesos 20; 15 id id a pesos 16; 30 novillos de Suipacha a pesos 82; 15 id id a pesos 65; 6 id id a pesos 67; 25 novillitos de General Pico a pesos 35; 7 vacas de Trenque Lauquen a pesos 45; 8 novillos a pesos 50; 19 vaquillonas de Pampa Central a pesos 33. 14 novillitos a pesos 42; 22 vaquillonas a pesos 45.
ARRIETA y Cía.—
10 novillitos de Alem a pesos 55; 10 vaquillonas a pesos 48; 12 terneros a pesos 30; 10 vacas de 30 de Agosto a pesos 45; 5 id id a pesos 43; 5 id id a pesos 47.
ANASAGASTI JUAN—
23 novillos de Lamadrid a pesos 71.
ARANCET y Cía. PEDRO—
34 terneros de Caseros a pesos 15.
ALCHOURRON Ltda. S. A.—
9 novillos d ePehuajó a pesos 43; 6 novillitos a pesos 30; 7 vaquillonas a pesos 35; 8 mamones a pesos 26; 2 terneros a pesos 19; 8 vaquillonas de Lezama a pesos 30; 2 novillitos a pesos 27; 27 mamones a pesos 8.
BOURDIEU Hnos.—
144 novillos de Colonia Seré a pesos 105 34 id de La Dorita a pesos 99.
BUNGE y BORN Ltda.—
60 novillos de Monte a pesos 75; 30 vacas id id a pesos 30; 45 novillos de Lincoln a pesos 60; 36 vacas de Carmen de Areco a pesos 41.
BERISTAYN y LARGUIA—
16 mamones de Charlone a pesos 28; 40 id id a pesos 20; 109 id id a pesos 16.
BEAZLEY M. y R.—
4 novillos de Pampa Central a pesos 80; 6 id id a pesos 60; 50 terneros a pesos 20.
BALCARCE y Cía.—
35 terneros de Cadret a pesos 18; 35 id id a pesos 15.
BASCARAN FELIPE—
25 mamones de Pampa Central a pesos 22.
CASH, COBRILL, JONES y Cía.—
30 terneros de Tandil a pesos 16.
COOP. DE HACENDADOS—
89 mamones de Trenque Lauquen a pesos 13.
CORDOBA e HIJO PEDRO—
11 novillitos de Chivilcoy a pesos 45; 4 id id a pesos 49; 11 vaquillonas a pesos 22; 18 novillitos de Lobos a pesos 49; 29 vaquillonas a pesos 30; 10 id id a pesos 41.
CORPORACION ANDES—
57 novillos de Guaminí a pesos 75.
CORBETTA RIVA y Cía.—
11 novillos de Pellegrini a pesos 71; 6 id id a pesos 66; 16 id id a pesos 58; 17 vacas de Pehuajó a pesos 32; 14 id id a 23; 50 id id a pesos 21; 60 mamones a pesos 10.
CUESTA y Cía.—
7 novillitos de 9 de Julio a pesos 15; 6 terneros a pesos 15; 4 vaquillonas a pesos 25.
CRESPO y RODRIGUEZ—
36 novillos de Santa Fe a pesos 75.
CALVO NICOLAS A.—
11 vaquillonas de Navarro a pesos 10; 5 novillitos a pesos 11; 3 id id a pesos 10; 6 vaquillonas a pesos 11.50; 7 id id a pesos 15; 3 id id de 9 de Julio a pesos 42; 8 id id a pesos 49, 5 id id a pesos 40.
LALOR JUAN—
3 vacas carne gorda de General Sarmiento a pesos 38; 2 vaquillonas buena carne a pesos 19; 2 vacas especiales a pesos 62.50; 5 vaquillonas gordas y carne gorda a pesos 34; 10 id id de Pehuajó a pesos 31; 2 novillitos id id a pesos 30; 16 vacas gordas de Pergamino a pesos 44; 3 novillos id id a pesos 71; 9 vacas a pesos 45; 3 novillos carne gorda a pesos 63.50; 11 vacas gordas a pesos 44; 3 id id gordas y carne gorda de Suipacha a pesos 42.50; 13 vaquillonas carne gorda a pesos 26.50; 15 vaquillonas flacas a pesos 17; 15 id especiales de Pampa Central a pesos 51; 10 terneros mamones de 9 de Julio a pesos 15; 9 novillos flacos de General Sarmiento a pesos 37.
LANUSSE PEDRO y ANTONIO—
12 terneros mig. de T. Lauquen a 32.50 pesos; 2 espec. a 43.50; 10 mig. a 32; 15 gordos a 30.50; 16 id a 28; 12 id a 31.50; 15 espec. a 38; 3 vaquillonas c/g. de N. de Julio a 29; 2 vacas a 37; 5 terneros gordos a 26; 5 novillitos g. y c/g. a 32; 4 vacas gordas a 47; 4 novillos c. gorda a 62; 5 id flacos a 44; 6 id a 40; 8 gordos a 75; 10 id a 78; 12 vacas c/g. de M. Chiquita a 37; 19 id a 34; 11 vaquillonas g. y c/g. de Pellegrini a 35; 15 id a 30; 6 terneros gordos a 26; 27 mamones flacos de Cañuelas a 2.50; 27 buenos a 10; 26 regulares a 5.50; 16 buenos de Las Flores a 13; 17 reg. a 8; 15 gordos a 14; 5 vaquillonas flacas a 15.50, 7 novillitos b/carne a 18; 3 c/g. a 20; 9 flacos de E. Echeverría a 13.50; 8 id a 13; 40 novillos flacos de Madariaga a 35.
UNZUE, ALZAGA y Cía.—
40 vacas de N. de Julio a 45 $; 20 novillos a 78; 10 novillitos a 35; 80 vaquillonas a 25; 25 novillitos de Espora a 35; 64 mamones de Navarro a 14; 16 novillos a 68; 14 toros a 55; 77 vacas a 28; 24 id a 30; 28 id a 38; 3 novillos a 68; 3 id a 25; 12 vacas de Pehuajó a 75; 4 novillitos a 35; 28 vacas a 40.
VELAZ y Cía. ANGEL—
53 novillos de Córdoba a 68 $; 17 id de La Pampa a 50; 15 id de G. Paz a 40; 13 novillitos de Córdoba a 47; 78 id de Juárez a 40; 8 id de La Pampa a 40; 8 id de Córdoba a 27; 9 vacas de G. Paz a 40; 1 id a 35; 12 vaquillonas de La Pampa a 44; 11 id de Córdoba a 43; 14 id de La Pampa a 40; 1 id de G. Paz a 90; 1 id de Córdoba a 22; 2 terneros a 22; 4 id de G. Paz a 15; 25 id de Vidal a 17; 2 id de G. Paz a 18; 11 id de Vidal a 16; 25 id a 14; 79 id a 13; 7 id de G. Paz a 16.
SALABERRY y BERCETCHE—
12 vaquillonas gordas de Chivilcoy a 37 $; 15 g. y c/g. a 30; 18 novillitos a 30; 8 terneros buenos de G. Guido a 17; 7 reg. a 14; 19 buenos a 20; 10 gordos a 25; 6 novillitos miespec. de M. Chiquita a 50; 9 novillos gordos a 78; 9 id a 78.50; 3 vaquillonas espec. de Tandil a 40; 3 c/g. a 26; 3 novillitos b/c. a 24; 12 miespec. a 55; 13 terneros buenos de Magdalena a 17.50; 19 id a 16; 15 id a 15.50; 16 reg. a 14; 10 buenos a 20; 20 id a 15; 4 vaquillonas miespec. de M. Paz a 56; 7 novillitos c/g. a 29.50; 7 g. y c/g. a 30.50; 7 novillos b/c. a 50; 3 vaquillonas c/g. de Pehuajó a 25; 6 terneros reg. a 11; 10 buenos a 15.50; 6 id a 21; 10 id a 24; 1 mamones de G. Sarmiento a 9; 9 id a 10; 3 vaquillonas flacas a 10.50; 5 novillitos id a 14; 4 id b/c. a 19.50; 11 flacos de G. Sarmiento a 12.50; 2 vacas miespec. a 65; 4 terneros reg. a 12.50; 4 novillitos flacos a 15.50; 4 id a 13.50; 9 id a 16; 7 id g. y c/g. a 21; 4 vaquillonas c/g. a 23; 3 flacas a 14; 2 vacas b/carne a 28; 3 vaquillonas g. y c/g. de Azul a 31; 2 flacas a 13; 6 gordas a 39.50; 6 c/g. a 23; 3 novillitos c/g. a 27.50; 9 mig. a 43; 2 b/carne a 23; 10 vaquillonas de Córdoba a 22; 12 id a 25; 14 c/g. a 23.50; 13 espec. a 43; 15 id a 32.50; 13 terneros reg. de Olavarría a 14; 9 gordos a 26.50; 3 buenos a 22; 7 id a 19.50; 9 gordos a 25.50; 6 vaquillonas g. y c/g. a 31.

Vacuna "PAUL"
CONTRA EL
CARBUNCLO
INFALIBLE
Est. Veterinario Paul Hnos. Ltd.
Maipu 25 [illegible] Buenos Aires

MERCADO DE HACIENDA LANAR

(Estación Tablada)

La entrada del día fué de 30736 animales, habiéndose vendido durante la mañana 29461 cabezas, adquiridas en la siguiente forma: Comp. Sansinena 2736, La Blanca 1677, The Anglo 4123, Swift 3665, Las Palmas 9457, Wilson 1129, Smithfield 5418, Armour 3720 y 5839 para los abastecedores locales.
Los precios corrientes fueron los siguientes:
Capones especiales para matadero, a $ 15.50; id id id frigorífico, de 9 a 15; ovejas id id matadero, de 11 a 12.60; id general, de 7.80 a 10.50; borregos especiales para frigorífico, a 10.50; corderos id id id, de 11.50 a 14; id general, de 7.60 a 10.80; id especiales para matadero, de 3 a 6.60.

VENTAS DE HOY

PEGASANO Y ROCATAGLIATA—
456 cap. frig. de Otaño a 9. 200 card. a 8.05, 189 id mat. a 6.40. 5 cord. pel. id a 10.50.
CROHARE S.—
87 cord. frig. a 11.20, 11 ovj. mat. a 11.50, 13 carn. a 11.50.
CORSPORACION E. ANDES—
397 cap. frig. de Vázquez a 15.
LANUSSE PEDRO y ANTONIO—
100 cap. frig. a 15, 108 cord. a 12, 104 id de López a 8.80, 18 id mat. a 5.50, 78 cap. frig. de Barker a 11.50, 259 ovj. mat. a 8.80, 16 cord. frig. a 8.80, 43 id mat. a 5.50, 14 id mat. a 2.50, 30 ov. id de Carhué a 10.50, 70 cord. frig. a 10.80, 10 id a 4.20, 77 id a 11, 18 ov. mat. a 10, 11 cap. frig. a 11, 53 ov. mat. a [illegible] 9, 105 ov. mat. a 8.40, 61 id mat. a 6.50, 37 id a 4, 182 id frig. a 11.10, 59 id de Vidal a 3.40.
LALOR JUAN—
296 cap. frig. de Juárez a 14.50, 42 ov. mat. a 10, 69 id id de Rawson a 10, 79 cord. frig. a 11, 19 cap. a 14.50, 23 ov. mat. de Barker a 10.70, 98 cord. frig. a 11, 21 id mat. de Almeyra a [illegible]; 49 id id a 5.73 id id a 4.50, 75 id frig. de Pehuajó a 10.50, 102 id mat. a 6.50, 27 cap. de id a 14, 1 ovej. id a 10, 283 cap. frig. de Pasman a 12, 51 id id a 11.70, [illegible] 64 ovej. mat. a 10.60.
SALABERRY Y BERCETCHE—
79 cap. pel. frig. de Roque, a pesos 14; 195 ov. id mat. id, a 10.40; 116 cord. id. frig., id, a 10; 16 cap. id de Darvin, a 10.50; 56 [illegible] de Maipú, a 13.50; 72 ov. id mat., id, a 10; 49 cap. id. mat., a 10; 19 cap. frig., de Juárez, a 13.50; 167 cord. id, a 11, 52 cap. pel. id. de Ayacucho, a 15; 54 cord. id. id a 8.60; 11 cap. pel. id. de Huangelén, a 13.50 125 cord. id. a 10.50; 201 id id. de Juárez, a 10.80; 24 id mat. id. a 6; 13 cap. pel. frig., de Páez, a 13.5[illegible]; 65 ov. mat. id. a 12; 67 cord. frig. id. a 9; 34 cord. id. de Huanguelén a 10.30; 14 cap pel. id. a 16; 10 cap. id. de Napalcofú, a 13.50; 77 cord. id. a 10.29; 127 id mat. de Labardén, a 5.30; 20 id id. a 5.50; 16 [illegible] pel. id. de Huanguelén, a 10; 13 id id de Napalcofú, a 10.
CHAMPSON Y Cía.—
90 cord. mat., de Lezama, a pesos 5.50; 17 ov. pel., id, a 9.50; 24 cord. id id. a 5; 19 cap. frig., id. a 13.50; 33 id id. de Céres a 13.50; 27 ov. mat. id, a 10.60.
ALCHOURRON Ltda.
[illegible] cord. pel. frig. de Segarola a pesos 9.50; 105 id mat. id a 5; 24 cap. frig. id. a 14; 24 ov. mat. id. a 11, 31 id id. de Pavio, a 15.50; 77 cord. frig. id. a [illegible] 194 id id a 5.70; 13 cap. mat. id. a 10; 219 cap. id. de Garde, a 14; 210 cap. frig. de Ayacucho, a 14.50; 31 id id. a 11, 19 ov. mat., id. a 10.50; 10 ov. mat. id. a 10.50; 46 cord. id. a 6.20; 46 corderos id. de Invernada. a 13.50; 46 cord. id id. a 7.60; 26 id mat., id. a 5.20; 30 id id. de Ayacucho, a 7.50; 20 id id. a 3.50, 110 id frig., de Napalafú, a 9.50; 110 id id. de Velaisa 8.20; 30 id mat., id. a 6; 180 cap. id. de Grondona, a 13.
BALCARCE Y Cía.—
77 cap. pel. frig. de Las Armas, a pesos 15; 103 id mat. id, a 15.50; 112 cord. id id, a 6.60.
BAYANA JUAN—
150 cord. pel. frig. de Vidal, a pesos 8.50; 250 id mat., id, a 5.30 160 ov. id [illegible] a 10.50; 35 cap. frig., de Mapes, a 1[illegible]; 30 ov. id mat. id. a 10, 45 cap. frig., d. a 14; 34 cord. d mat. de Monasterio, a [illegible] ov. id, a 9.80.
MARASPEN Y Cía.—
39 cap. frig., de Napalcofú, a pesos 12; 187 cord. id. a 9.
MENDEZ Hnos. y Cía.—
10 cord. frig. de Fair, a $ 10.20; 79 id p. mat., id, a 5.50; 77 id id. a 4.69; 110 id id. a 5.10; 138 id pel. id. a 5.80, 122 id pel. id. a [illegible] 17 id id de Fair, a 76 122 id id. de Ayacucho, a 7. 48 cap. frig. id a 1[illegible]
MAZZINI Y Cía. A.—
77 cord. frig. de Trenel a $ 10.50; 54 id mat. id. a 5.50; 94 ov. id. a 8.00 34 ov. id id. a 8.80; 87 cord. frig. de Sallaqueló, a 11.70; 63 id. id. a 11.30.
ORTIZ Y Cía.—
67 cord. frig. de Otaño a $ [illegible] id mat., de id, a 6.20.
PALACIOS Hnos.—
84 ov. pel. mat. de [illegible] a pesos 9.40.
RICCOLINI Y Cía.
41 ov. mat. de Bragado a $ 10; 50 cord. frig. id. a 10.20.
PATRON F. Z.—
80 cord. frig. de Nochebuena, a 10.50.
POPESTA Y Cía.—
107 ov. pel. mat. de Carabelas, a 9.30, 46 cap. id. a 12.20; 50 cord. frig. id a 9; 27 id mat. id. a 5.

Francisco Grande Novo[illegible]
CONSIGNATARIO
HACIENDA, CEREALES Y FRUTOS
CASA FUNDADA EL 20 DE JULIO DE 1897
REPRESENTANTES: en Bahía Blanca, Olavarría, Coronel [illegible], Leandro N. Alem (Vedia), Las Flores, Gorchs, Carlos Casares, [illegible], Coronel Suárez, Villarino, Arenales, General Pinto, Junín, [illegible] lez Chaves, Mercedes (B. Aires), Pellegrini, Rosas, Saladillo, [illegible] las, Rauch, 25 de Mayo, Santa Rosa (Pampa), General [illegible] Ville.
Remates. Compra Venta, Campos, Propiedades, Hipotecas, [illegible] tos, atendido personalmente por el señor Grande Novo.
Se tramitan Hipotecas en el Banco Hipotecario Nacional.
FLORIDA 251
U. T. 7233 [illegible]

MERCADO DE HACIENDA PORCINA

Liniers

Sin variación se efectuaron las ventas de cerdos.
La entrada del día fué de 1.174 cerdos.
Las compras efectuadas por los frigoríficos durante la mañana fueron las siguientes:
El Swift 207; Armour [illegible]; Anglo, 40 cerdos.
Los precios variaron para cerdos flacos y generales entre $ 0.30 a $ 0.33; cerdos de media gordura entre $ 0.35 y $ 0.38; capones especiales de frigorífico entre $ 0.39 y pesos 0.44; id. consumo, entre pesos 0.45 y 0.50 y excepcionales a pesos 0.52 el kilo.
CASH, C. JONES y Cía.—
20 cerdos, Tandil, a $ 20 cada uno; 23 cachorros id. a [illegible] m. gordos a 0.35 el kilo; [illegible] regulares a 0.38.
GOÑI [illegible] (h.) y Hnos.—
[illegible] cerdos especiales, [illegible] $ 0.46.
PALACIOS Hnos.—
12 cerdos especiales, [illegible] 0.41.
IRIART ADOLFO—
[illegible] cerdos especiales, [illegible]
MENDEZ Hnos. y Cía.—
[illegible]
PIPOLL JUAN—
2 cerdos, Navarro, a $ [illegible] [illegible] Santa Fe, a 0.45.
ARZENA y Hno. F. R.—
[illegible] cerdos m. especiales, [illegible] a 0.45; 7 cerdos especiales [illegible]
URTASUN y Cía. P.—
[illegible] cerdos, América [illegible] a 0.45.
AMORUTTI CAYETANO—
20 cerdos, [illegible] a 0.47.
DE CELIS [illegible] FAGES Hnos.—
[illegible]
TORLASCHI ENRIQUE—
[illegible]
LLANO, DIAZ y Cía.—
11 cerdos de C. Tejedor [illegible]
SALABERRY y BERCETCHE—
[illegible]
CRESPO y RODRIGUEZ—
[illegible]
CUESTA y Cía.—
[illegible] cerdos de 9 de Julio [illegible]

MARITIMAS

MAREA Y VIENTO

Horas	Pies	Pulgadas	[illegible]
6	21	—	[illegible]
7	21	—	[illegible]
8	20	4	[illegible]
9	20	—	[illegible]

ENTRADAS Y SALIDAS DE BUQUES DE ULTRAMAR [illegible] EN EL PUERTO DE LA CAPITAL DESDE LAS 8 DE AYER HASTA LAS 8 DE HOY

Entradas—
Vapor italiano "[illegible]" de Génova, en la dársena Norte, con pasajeros y carga.
Vapor alemán "España", de Hamburgo, en la dársena Norte, con pasajeros y carga.
Vapor británico "[illegible]" de Río de Janeiro, en el [illegible] con carga.
Vapor holandés "[illegible]" [illegible] con carga.
Vapor nacional [illegible] de San Antonio, en la dársena [illegible] con carga.

Salidas—
Vapor alemán "Galicia", para [illegible] con pasajeros y carga.
Vapor francés "[illegible]", para Marsella, con pasajeros y carga.
Vapor argentino [illegible], [illegible] con carga.
Vapor argentino Santa Cruz, para Comodoro Rivadavia, a cargar.
Vapor inglés [illegible], para Rosario, a cargar.
Barca italiana [illegible], [illegible] con carga.

VAPORES ESPERADOS

Hoy:
Norteamericano [illegible], con carga, en el Riachuelo.
Noruego August, de San Nicolás, en el dique A, a completar su carga.
[illegible] Scandia, de [illegible] a cargar.
Inglés [illegible], de Liverpool, carga general, en el dique 1.
Belga Algerier, de Paranaguá, carga, en el dique 1.
Italiano Affinita, de [illegible] Boca, a descargar.
Inglés Elswick Tower, de [illegible] con carbón, en el Riachuelo.

VAPORES A SALIR

Hoy:
Inglés Maritime, de [illegible] Norte, para Amberes, con [illegible]

Carnet del Hacendado y del Agricultor

Entradas en los mercados distintos y cotizaciones del día

MERCADO DE HACIENDA VACUNA

Entrada total: 8.409 animales; novillos, 2.613; vacas, 2.007; terneros, 3.782.
Compra total de los frigoríficos: 3.631 cabezas.

COTIZACIONES DEL DIA	La libra De $	a	Plaza
Novillos especiales (Baby-beef)	—	—	
" excepcionales (Chilled-beef)	0.14	0.15	Floja
" " de frigorífico (Chilled-beef)	0.11	0.13	Muy floja
" gordos y especiales de frigorífico, para congelar	0.09	0.11	
" cuarterones gordos de frigorífico	0.13	0.14	Floja
Novillos y vaquillonas mestizos, gordos y especiales hasta 400 libras	0.11	0.12	Floja
" " " " más de 400 libras	—	0.08	Muy floja
Vacas mestizas nuevas y gordas	0.06	0.07	
" generales gordas	—	0.05	"
" viejas			
Terneros especiales	0.13	0.14	Floja
" mamones	0.12	0.14	Muy floja
Haciendas de conserva	0.05	0.0[illegible]	Encalmada

MERCADO DE HACIENDA LANAR

Entrada total: 30.736 animales.
Compra total de los frigoríficos: 23.623. Consumo total: 5.830 cabezas.

COTIZACIONES DEL DIA	La libra De $	a	La plaza
Capones posados pelados	0.19	0.21	Sostenida
" livianos gordos pelados de frigorífico	0.24	0.25	Firme
" " gordos con lana	—	—	
" pesados con lana	—	—	
Ovejas livianas gordas con lana	—	—	
" " peladas	0.19	0.21	Sostenida
" pesadas con lana	—	—	
" " generales peladas	0.15	[illegible]	Floja
Corderos especiales de frigorífico	0.31	[illegible]	Animada
" " consumo	0.27	0.29	Encalmada
Borregos " frigorífico	0.23	0.25	Floja
" gordos consumo	0.20	0.22	Muy floja

MERCADO DE HACIENDA PORCINA

Entrada total: 1.174 animales.
Compra total de los frigoríficos: [illegible] cabezas.

COTIZACIONES DEL DIA	La libra De $	a	La plaza
Cordos mestizos excepcionales	—	0.52	Sostenida
" " especiales de más de 140 kilos	0.48	0.50	
" " " " 120 a 130 "	0.45	0.47	"
" " " " 100 " 110 "	0.43	0.46	
Capones frigorífico " " 80 " 95 "	0.42	0.44	Sostenida
" de media gordura, según clase	0.37	0.40	
" para invernada, según clase	[illegible]	[illegible]	

BOLSA DE CEREALES

ENTRADAS TOTALES

		Mínimo	Máximo
Trigo	14.883 bolsas	10.—	[illegible]
Triguillo		—	—
Maíz	24.784 "	[illegible]	[illegible]
Lino	543 "	15.[illegible]	[illegible]
Nabo	23 "	14.—	18.—
Avena	2.063 "	11.50	11.60
Cebada	2.475 "	[illegible]	10.[illegible]
Cebadilla	730 "	9.80	10.20
Centeno	—		—
Alpiste			
Semilla de alfalfa	—	—	—
Harina	2.185 "		—
Afrecho	—	—	—
Afrechillo	—	—	—
Rebacillo			
Patatas	14.152 "	1.—	1.80
Porotos	—	—	—
Maní	—	—	—
Girasol		—	—
Maíz de guinea			
Paja de guinea	1.836 atados	1.50	1.50
Pasto	1.056 f. grandes	21.—	53.—
"	4.231 f. chicos	26.—	60.—

MERCADO CENTRAL DE FRUTOS

MOVIMIENTO DE LANAS

	1922	1921
Entrada	474.8[illegible]	[illegible]
Salida	485.39[illegible]	[illegible]
Entrada desde el 1o. de julio	[illegible]	[illegible]
Existencia	[illegible]	[illegible]

COTIZACIONES DEL DIA	Los 10 kilos De $	a	Plaza
Cruza gruesa, buena a superior (nueva)	[illegible]	[illegible]	[illegible]
" " regular a inferior	[illegible]	[illegible]	
" mediana, buena a superior	[illegible]	[illegible]	
" " regular a inferior	[illegible]	[illegible]	
" fina, buena a superior	[illegible]	[illegible]	
" " regular a inferior	[illegible]	[illegible]	
Mestiza fina (Rambouillet), buena a superior	[illegible]	[illegible]	
" " regular a inferior	[illegible]	[illegible]	

BOLSA DE COMERCIO DE PRODUCTOS FORESTALES

ENTRADAS — Estación Colegiales: Carbón — toneladas, Leña — toneladas, Pasto — toneladas.
Bs. Aires: " " "

COTIZACIONES DEL DIA	Colegiales		Buenos Aires	
	Los mil kilos			
Carbón quebracho blanco	58.— a	65.—	61.— a	64.—
" mezcla	48.—	58.—	—	—
" algarrobo Santiago	—	—	—	—
" " Córdoba mezcla	—	—	—	—
Carbonilla quebracho blanco	—	—	—	—
Leña quebracho colorado, torta Campana	30.—	35.—	30.—	33.—
" " " media Campana	30.—	31.—	31.—	33.—
" " " Campana	27.—	28.—		
" " " media Campana	28.—	29.—	29.—	30.—
Astillas sauce	—	—	—	—
Atados sauce, la carrada	8.—	9.—		
" metro cúbico	5.50	6.—		
"	6.50	7.—		
Leña algarrobo		—		
Alfalfa especial de Santiago	45.—	60.—		
" Córdoba	—	—		
" mezcla	—	45.—		

Las cotizaciones indicadas son por mercaderías sobre vagón y en condiciones de recibo.
El carbón húmedo del 5 al 10 por ciento de descuento.

NAFTA
WICO
A GRANEL
a 26 centavos m/n el litro en los garages o en los surtidores
SECCION VENTAS
1134 — AVENIDA DE MAYO — 1134
WEST INDIA OIL COMPANY
Casa Matriz: PASEO COLON 185 - Bs. As.

...a las 16, de la dársena Norte, ... Southampton, con pasajeros y carga.
Holandés Zeelandia, a las 15, del dique 4, para Amsterdam, con pasajeros y carga.
Inglés Thistletor, de la dársena Norte, para Amberes, con frutos.
Japonés Keifuku Marú, del dique ..., para Burdeos, con carga.
Inglés Santa Aurora, de la dársena Norte, para San Vicente, órdenes, con frutos; íd. Greilven, de la dársena Norte, para Amberes, con carga; íd. Drayton, del dique 2, para Montevideo, en lastre.
Noruego Karl Skogland, del dique ..., para Aarhus, con carga.
Español Altuna Mendi, del dique ..., para Hamburgo, con frutos.
Mañana:
Japonés Kanagawa Marú, del dique 1, para Yokohama y escalas, con carga.

VAPORES DE LOS RIOS

Llegaron hoy:
"Helios", del Real de San Carlos.
"Ciudad de Buenos Aires", de Montevideo.
Salieron hoy:
"Helios", para el Real, a las 21.
"Ciudad de Buenos Aires", para Montevideo, a las 22.
Esperados mañana:
Helios, del Real de San Carlos.
Ciudad de Montevideo y Río Uruguay, de Montevideo.
Saldrán mañana:
Helios, a las 21, para el Real de San Carlos.
Ciudad de Montevideo y Río Uruguay, para Montevideo, a las 22.

PUERTO DE LA PLATA

Entrada:
Entró ayer, el vapor británico "Baronesa", de Buenos Aires, a cargar. Saldrá para Londres el 19 del corriente.

LINEA DE LA COSTA SUR

Ayer hizo escala en San Antonio Oeste, el vapor "Presidente Quintana", en viaje del Sud, para ésta. Es esperado el 24 del actual.
Mañana saldrá de la dársena Sud, el vapor "Mar del Plata", para Necochea y escalas.

CORRESPONDENCIA DEL Y PARA EL EXTERIOR

El 18, de Europa y Brasil en el Córdoba, con fechas hasta el 27 de noviembre.
El 18, de Europa y Brasil, en el Formose, con fechas hasta el 27 de noviembre.
El 18, de Europa y Brasil, en el Principessa Mafalda, con fechas hasta el 30 de noviembre.
El 19, de Europa y Brasil, en el Balmes, con fechas hasta el 21 de noviembre.
El 20, de Europa y Brasil, en el Palermo, con fechas hasta el 25 de noviembre.
El 21 de Europa y Brasil, en el Plata, con fechas hasta el 2 de diciembre.
El 22, de Europa y Canarias, en el Infanta Isabel de Borbón, con fechas hasta el 7 de diciembre.
El 22, de Europa y Brasil, en el Orania, con fechas hasta el 4 de diciembre.
El 23, de Europa y Brasil, en el Almanzora, con fechas hasta el 5 de diciembre.
El 24, de Europa y Brasil, en el Oropesa, con fechas hasta el 6 de diciembre.
El 24, de Europa y Brasil en el Atlanta, con fechas hasta el 2 de diciembre.
El 24, de Norte América y Brasil, en el Pan América, con fechas hasta el 7 de diciembre.
El 24, de Europa y Brasil en el Highland Glen, con fechas hasta el 4 de diciembre.
El 24, de Europa y Brasil, en el Alba, con fechas hasta el 2 de diciembre.
El 24, de Europa y Brasil, en el Cap Norte, con fecha hasta el 5 de diciembre.
El 24, de Europa y Brasil, en el Giulio Césare, con fechas hasta el 8 de diciembre.
El 26, de Europa y Brasil, en el Darro, con fechas hasta el 6 de diciembre.
El 27, de Europa y Brasil, en el Sierra Nevada, con fechas hasta el 6 de diciembre.
El 27, de Europa y Brasil, en el Tomaso di Savoia, con fechas hasta el 9 de diciembre.
El 29, de Europa, en el Baden, con fechas hasta el 7 de diciembre.
El 30, de Europa y Brasil, en el Massilia, con fechas hasta el 14 de diciembre.
El 2 de enero, de Europa y Brasil, en el Garibaldi, con fechas hasta el 11 de diciembre.
El 2 de enero, de Europa, en el Teutonia, con fechas hasta el 10 de diciembre.
El 5 de enero, de Europa y Brasil, en el Valdivia, con fechas hasta el 17 de diciembre.
El 5, de Europa y Brasil, en el "Flandria", con fechas hasta el 18 de diciembre.
Se despachará:
Hoy, a las 13, en el "Avon", para Brasil, Madeira, Australia, Nueva Zelandia, Sud Africa y Europa, con alcance, hasta las 19.
Hoy, a las 13, en el "Zeelandia", para Brasil Canarias y Europa, sin alcance.
Mañana, a las 13, en el Kanagawa Marú, para Brasil, Sud Africa, Singapore, Australia y Japón, sin alcance.
El 18, a las 13, en el Vestris, para Brasil, Japón, Centro y Norte América, sin alcance.
El 19, a las 19, en el Baronesa, para Gran Bretaña, sin alcance.
El 20, a las 13 en el Césare Battisti, para Brasil y Europa, sin alcance.
El 20, a las 13, en el Mendoza, para Brasil, Senegal, Canarias y Europa, con alcance hasta las 19.
El 21, a las 13, en el American Legión, para Brasil, Japón, Centro y Norte América, con alcance hasta las 19.
El 21, a las 8, en el Villagarcía, para Europa, sin alcance.
El 22, a las 19, en el Oropesa, para Malvinas y Pacífico, sin alcance.
El 22, a las 13, en el Crefeld, para Brasil y Europa, con alcance hasta las 19.
El 22, a las 13, en el Francesca, para Brasil y Europa, sin alcance.
El 22 a las 13, en el Asturiano, para Punta Arenas, sin alcance.
El 22, a las 13, en el Indiana, para Brasil y Europa, con alcance hasta las 19.
El 25, a las 13, en el Córdoba, para Brasil, Senegal, Canarias y Europa, con alcance hasta las 19.
El 27, a las 8, en el Principessa Mafalda, para Brasil, Senegal y Europa, con alcance hasta las 19.
El 28, a las 8, en el Bilbao, para Europa, sin alcance.
El 29, a las 13, en el Almanzora, para Brasil, Madeira, Australia, N. Zelandia, Sud Africa y Europa, con alcance hasta las 19.
El 30, a las 13, en el Plata, para Brasil, Senegal, Canarias y Europa, con alcance hasta las 19
El 30, a las 13, en el Palermo, para Brasil, Senegal y Europa, con alcance hasta las 19.
El 30, a las 13, en el Balmes, para Brasil, Canarias y Europa, con alcance hasta las 19.
El 2 de enero, a las 8, en el Infanta Isabel de Borbón, para Canarias y Europa, con alcance en el puerto hasta las 9.45.
El 3, a las 8, en el Giulio Cesare, para Brasil y Europa, sin alcance.
El 4, a las 8, en el Cap Norte, para Brasil y Europa, con alcance en el puerto, hasta las 9.45
El 4, a las 13, en el Pan América, para Brasil, Japón, Centro y Norte América, con alcance hasta las 19.
El 4, a las 13, en el T. di Savoia, para Brasil y Europa con alcance hasta las 19.
El 4, a las 13, en el Atlanta, para Brasil y Europa, con alcance hasta las 19.
El 5 a las 13, en el Massilia, para Brasil y Europa, co nalcance hsta las 19.
El 5, a las 7, en el Darro, para Brasil y Europa, con alcance hasta las 19.

REMATES

Alfredo J. Rouillon

JUDICIAL — EN ROSARIO DE SANTA FE. los siguientes bienes:
En el barrio "La República", lugar denominado Echesortu, hoy barrio Liniers. 23 fracciones con superficies que varían, para cada una, de 759 metros cuadrados, 1 decímetros cuadrados, a 13.830 metros cuadrados, 80 decs. cuadrados y con precios de tasación que varían de 0.50 $ m|n. c|u. el metro cuadrado, a $ 1.00 el metro cuadrado.
Estas fracciones lindan: por el norte, con las vías del F.C.C.G.B.A. por el sud, parte con la calle San Juan y parte con la calle San Luis, por el este con la calle Lima, y por el oeste con vías del F.C.C. y Rosario, y también con las del F.C.C.G.B.A.
Doce fracciones de terreno situados en el Rosario de Santa Fe, paraje denominado "Villa Obrera" (en el Arroyito); lindando, al Norte, con la calle La República; al Sud, con la calle Juan José Passo; al Este, con la calle Progreso, y al Oeste, con Ernesto Brandt. Las superficies de estas fracciones varían de 1.015 metros cuadrados, 28 decs. cuadrados a 7.024 metros cuadrados 72 dec. cuadrados, habiendo sido tasadas, según fracción, de $ 0.30 m|nacional c|u. el metro cuadrado, a $ 0.40 el metro cuadrado.
Se previene que en siete de las fracciones a venderse existen construcciones consistentes en casas de 2 habitaciones y dependencias.
3o. — Una fracción de terreno sobre la calle Solís (límite del Barrio Belgrano), con una superficie de 13.330 metros cuadrados, 20 decs. cuadrados, lindando, por el Norte, con don Julio Miguel Guardoni, hoy otro; por el Sud, con don José Miguel Guardoni, hoy otro; por el Oeste, con doña Blanca Rosa Cravitto de Fagnano, y por el Este, con la calle Solís. Tasado en $ 0.45 m|n. c|u. el metro cuadrado.
Esta venta se realizará por cada fracción con base de las dos terceras partes de la tasación hecha por cada fracción, cuyo detalle consta en los planos agregados en los autos del juicio que más adelante se mencionará.
El día 22 de diciembre de 1922, a las 18 horas, en la Capital Federal, en el local de los señores Salaberry y Berreteche, calle Defensa No. 188.
Venta por orden del señor juez de primera instancia en lo civil de la Capital de la República, doctor J. Isaac Arriola, secretaría del doctor Juan Carlos Fox, en el juicio seguido por don Emilio Mihura contra la sociedad anónima La República, en liquidación, por cobro hipotecario.
Seña, 8 o|o. Comisión, 2 o.o. a cargo del comprador. Las escrituras serán otorgadas en la ciudad de Rosario de Santa Fe, por ante el escribano don Alberto Junquet.
Por informes y planos ocurrir en la Capital Federal a la calle Defensa No. 188, o en Rosario de Santa Fe, calle San Lorenzo No. 1175. 17|746 v. 18 dic.

Pietranera & Cía.

JUDICIAL.—TERRENO CALLE LAGUNA pasando el núm. 166, entre R. L. Falcón y Provincias Unidas. Venta ordenada por el señor juez doctor Figueroa, secretaría doctor Alberto C. Oderigo, en el juicio Gualdi Juan con Negrotto Salvador por división de condominio. Tasación $ 15.283.02. Base $ 10.188.68.
El miércoles 20 de diciembre, a las 15 horas en nuestro hall Avenida de Mayo 634. Mide 16m45 de frente al Oeste por 100m58 y un martillo a su favor en el costado Norte a los 51 m. de la línea de la calle de 16m15 por 48m93, teniendo en el contrafrente 32m90. Superficie total, 2.465mc.40. Seña a cuenta de precio 30 o|o. Comisión 2 o|o. Más datos, Avenida de Mayo 634. 17|760 v. dic. 20

CARLOS OLMI

JUDICIAL. — FINCA PINTO 3765. — 8m66 por 17 metros 32, 3 habitaciones. — Base: $ 2.000. Juez doctor Figueroa sec. A. C. Oderigo, juicio Daluce con sucesión Carcila de Frugoni.
El domingo 24 de diciembre, a las 14, en la misma. — Datos, Reconquista 353. 17|775 v. dic. 23.

Miguel A. Martínez Galvez

GALERIA GUEMES, ENTRADA MITRE
Escritorio No. 429, 4o. piso
JUDICIAL. — EN PASSO (F. C. Oeste). Cremería y edificios.
El jueves 21 de diciembre, a las 15 horas, en mi escritorio, procederé a vender al mejor postor y en un solo lote, el terreno, edificios, maquinarias, útiles, etc., allí existentes, de acuerdo con el siguiente edicto judicial. Seña 20 o|o. Comisión 4 o|o, a cargo del comprador. Informes a mi escritorio y secretaría actuaria. Base, $ m|n. 22.077.95.
Por disposición del señor juez de Comercio de la capital federal, doctor Dimas González Gowland, se hace saber, por el término de quince días que en el juicio Morris Rosin Sigmund contra Rutgerson Bernardo W. se ha designado al martillero público don M. A. Martínez Gálvez, para que proceda a la venta en pública subasta de un terreno situado a inmediaciones del pueblo de Passo, cuartel 14 del partido de Pehuajó, jurisdicción de la provincia de Buenos Aires, que es la mayor parte de la quinta número 11 del plano de división de los terrenos de la Cooperativa Agrícola que se encuentra agregado al folio 57 vta. del año 1906 del Registro del citado pueblo de Passo, compuesto de 150 metros de frente al norte por 246 metros de fondo en el costado oeste, teniendo en el costado este, a los 193 metros del frente de la calle hacia el fondo, un martillo en contra de 30 metros de este a oeste por 50 metros de norte a sud y en la línea del contrafrente del costado sud una extensión de 120 metros, lindando por el norte con la quinta número 10, por el oeste con las números 13 y 12, por el sud con terrenos de la estación Passo y por el este en sus primeros 193 metros con los solares 8 y 7 de la manzana número 6, todos los linderos expresados, calles en medio y por las dos líneas que forman el martillo dicho, con terrenos de Escudero Hnos., formando el terreno una extensión superficial de 34.950 metros cuadrados; más todo lo edificado, clavado, plantado adherido y todas las maquinarias y enseres de la fábrica de caseína. Esta venta se efectuará con una base de $ 22.077 95 cts. m|n., y en un solo lote. Buenos Aires, diciembre 1.o de 1922. — Luis Martín Herrera, secretario. 17|761 v. dic. 20.

BRAVO BARROS y Cía.

TERRENOS EN BELGRANO
JUDICIAL. — AVENIDA FOREST entre Pampa (adoquinada) y Sucre. A 6 cuadras al Oeste de la estación Belgrano (R.). En el barrio nuevo, donde se levantan preciosos chalets y casas de familia. Dos lotes de 255 y 353 varas. Juez doctor Isaac Arriola, secretario doctor Castillo Quesada. Testamentaría de don Leopoldo Augusto Carcel. $ 6 por cada 75 decímetros cuadrados o sea la vara cuadrada.
EL DOMINGO 24 DE DICIEMBRE a las 16 (4 p. m.), en los mismos. Miden 8 m. 66 (10 v.) de frente al S. O. por 22 m. 25 (25 v. 69) a 30 m. 72 (35 v. 47). Superficies 191 m. c. 82 y 265 m. c. 17 (255 v. c. 77 y 353 v. c. 56). Al lado de la esquina de Sacre. 8 o|o a cuenta de precio. Comisión 2 o|o. Mayores informes 351, San Martín, 361. Bravo Barros y Cía. 17|778 v. Dic. 23.

Carlos Ognio

JUDICIAL — TERRENO AVDA. LA PLATA. entre Fructuoso Rivera (antes Norquín) y Corrales. Sobre el mismo. Base 2|3 partes de la tasación $ 880.42 m|n.
El domingo 24 de diciembre a las 17 horas. Por orden del señor Juez de lo Civil doctor Martín Abelenda, juicio Banco de la Nación Argentina, contra José García Bardanca (sucesión) cobro hipotecario: lote 11, manzana R de 8.66 metros de frente por 30.50 metros de fondo: linda al N. E. con la Avenida La Plata; al N. O. lote 10; S. E. lote 12; al fondo lote 20. Base de venta $ 880.42 m|n. Escrituras ante el escribano señor Luciano Petelin. Seña, 8 o|o, comisión 2 o.o. Más datos en el expediente o al martillero, Bartolomé Mitre 334. — Buenos Aires, 21 de noviembre de 1922. — José C. Miguens, secretario. — Entrelíneas, Martín Abelenda, vale. 17|770 v. Dic. 15

JUDICIAL — 7 LOTES EN VALENTIN Alsina, Partido de Avellaneda. Provincia de Buenos Aires, calles Río Gallegos, Aldecoa y Curupaytí. Sobre los mismos. Venta en block; base las 2|3 partes de la tasación, $ 494.66 m|n.
El domingo 24 de diciembre a las 16 block; base, las 2|3 partes de la tasación, vil, doctor Martín Abelenda, juicio "Banco de la Nación Argentina contra José García Bardanca (sucesión) cobro de hipoteca"; siete lotes señalados con los números 4 al 9, con frente a las calles Río Gallegos y Aldecoa y lote 12 con frente a la de Curupaytí; todos en la manzana letra E superficie 1.483.09 metros cuadrados. Lindan al S. O. Río Gallegos; al N. O. Aldecoa y lote 11; al N. E. Curupaytí y fondos del 11 y 10; al N. O. lote 11; y al S. E. el 3 y 13: base el block, $ 494.66. Escrituras ante el escribano señor Luciano Petelin. Seña, 8 o|o, comisión 2 o|o. Más detalles en el expediente o al martillero, Bartolomé Mitre 334. — Buenos Aires, noviembre 21 de 1922. — José C. Miguens, secretario. Entre líneas, Martín Abelenda, vale. — Buenos Aires, noviembre 28 de 1922. 17|769 v. Dic. 15.

José Conti

180 - BOLIVAR - 189

JUDICIAL. — Casa Corrientes 3736|40. Base $ 43.333.33. Casa Sadi Carnot 650. Base $ 9.333.33. Casa Pringles 1372. Base $ 6.666.66. Terrenos en Villa Devoto. Base $ 1.27 m|c. Terrenos en La Plata. Base $ 0.58 m|c. Orden del señor Juez doctor Juan Carlos Lagos, secretaría Beretervide y como perteneciente a la sucesión de don Martín Quadri. Venderé en los mismos inmuebles:
El sábado 16 de diciembre, a las 16.30. Tres lotes en La Plata, calle 26 entre 62 y 63, Nos. 28, 29 y 30, zona F. F. sección 18. Superficies: 360.68 y 346.40 m|c. Bases $ 0.65 y $ 0.58 m|c.
El domingo 17 de diciembre, a las 15. Cuatro lotes en Villa Devoto, calle Chivilcoy entre Cabezón y Ladines, Nos. 6, 7, 8 y 9, manzana 33. Superficies: 187.48 y 337.48 m|c. Base $ 1.27 m|c. A las 16.30. Casa Pringles 1372 entre Cabrera y Rivera de 8m50 por 34m50. Edificio: 6 piezas, comedor, baño y cocina. Adoquinado pago. Cloacas. Base $ 6.666.66. A las 17.15. Propiedad calle Corrientes Nos. 3736|38|40, entre Sadi - Carnot y Bulnes, compuesto su terreno, según títulos de 12m44 de frente al N. por 57m46 de fondo al E. En el costado O. a los 34m21 existe un martillo que ensancha el terreno en 8m75 hacia el O continuando luego por el mismo costado con un fondo de 23m07 hasta su contrafrente de 20m71. Superficies: 895.45 m|c igual a 1.193.93 v|c. Edificio de 2 plantas. Bajos No. 3736: salón de negocio, 1 pieza, cocina y w. c. No. 3740: sala, habitación, sótano y galpones. Altos No. 3738: dividido en 2 departamentos, distribuídos 1 a la derecha y otro a la izpierda, compuesto el primero de sala, 3 piezas, cocina, baño, w. c. y pieza de madera. El segundo tiene 2 piezas al frente y dos al fondo, cocina, baño y w. c. Frente revocado, cloacas y adoquinado pago. Base pesos 43.333.33. A las 18. Casa Sadi - Carnot 650 entre Humahuaca y Guardia Vieja, de 8m67 de frente al E por 50m297. Edificio; 3 piezas, comedor, pieza en altos y galpón. Cloacas y adoquinado pago. Base $ 9.333.33. Escrituras por los señores Ernesto García Díaz, Florida 377 y José T. Martínez, Rivadavia 620. 17|795 v. 16 Dic.

LICITACIONES

MINISTERIO DE OBRAS PUBLICAS DE LA NACION

Llámase a licitación pública para el día 19 de diciembre próximo, a las 14, para la ejecución de las obras de reparación del camino de Río IV a Holmberg, F. C. Central Argentino, provincia de Córdoba.
Datos en el Juzgado Federal de Córdoba y en la Secretaría de la Dirección General de Puentes y Caminos, Reconquista 575.
D. General, noviembre 20 de 1922. 17|679 v. dic. 19

MINISTERIO DE OBRAS PUBLICAS DE LA NACION

Llámase a licitación pública para el día 26 de diciembre próximo a las 15, para la ejecución de las obras de reparación de los caminos de acceso a Quemú Quemú, F. C. Pacífico, Gobernación de La Pampa.
Datos en el Juzgado Letrado de Santa Rosa de Toay y en la secretaría de la Dirección General de Puentes y Caminos, Reconquista 575. — Dirección General, noviembre 27 de 1922 17|710 v. dicbre. 26.

MINISTERIO DE OBRAS PUBLICAS DE LA NACION

Llámase a licitación pública para el día 23 de diciembre próximo a las 15, para la ejecución de las obras de reparación en el camino de Solanet hacia Ayac...o F. C. Sud, Provincia de Buenos Aires.
Datos en el juzgado federal de La Plata y en la secretaría de la Dirección General de Puentes y Caminos, Reconquista 575.
Dirección General, noviembre 29 de 1922. 17|731 v. 28 dic.

MINISTERIO DE OBRAS PUBLICAS DE LA NACION

Llámase a licitación pública hasta el día 4 de enero de 1923, a las 15 horas, para adjudicar la provisión de 7003 metros cuadrados de alambre tejido galvanizado No 8 con malla de 0m,05 y 1m,00 de altura, con destino a las obras de defensa definitivas del puente sobre el río del Valle, en la provincia de Catamarca.
Datos en la Dirección General de Puentes y Caminos de la Nación, calle Reconquista 575. — Buenos Aires, diciembre 6 de 1922. 17|745 v. ener. 4

Ministerio de Marina

DIRECCION GENERAL ADMINISTRATIVA
Paseo Colón 1457
Llámase nuevamente a presentación de propuestas para el día 5 de enero de 1923, hasta las 14 horas, para la provisión de artículos destinados al Depósito de equipos, entre los que figuran: 30.000 pares borceguíes, 4050 mts. trencilla, 10.000 mts. tartán, 5.000 mts. arpillera engomada, 4.350 camisas, 5.000 mts. loneta 1.400 mts. raso, 14.000 repasadores cretonas, guantes, botones, etc. Por datos pliegos de condiciones, etc., recurrir a la División Compras. 17|757 v. 20 dic.

OBRAS SANITARIAS DE LA NACION

Por disposición del Directorio se llama a licitación para la provisión de (5.000 toneladas métricas) cinco mil toneladas métricas de cemento portland de marca aprobada, destinado a las obras en ejecución en la Capital Federal y en las ciudades de Santa Fe, Jujuy y San Juan, de acuerdo con el pliego de condiciones que los interesados pueden consultar en la Dirección Técnica, calle Charcas 1840, todos los días hábiles de 13 a 17.
Las propuestas deberán presentarse en la Secretaría del Directorio de las Obras Sanitarias de la Nación y serán abiertas el 11 de enero de 1923, a las 15 horas, en presencia de los interesados que concurran al acto.
Buenos Aires, diciembre 6 de 1922.
A. J. Bosisio, Prosecretario.
17|767 v. dic. 16

OBRAS SANITARIAS DE LA NACION

Por disposición del Directorio se llama a licitación pública para la fabricación y provisión de llaves maestras, férulas y uniones para las mismas, de acuerdo con el pliego de condiciones que los interesados pueden consultar en la Dirección Técnica, calle Charcas 1840, todos los días hábiles de 13 a 17 horas.
Las propuestas deberán presentarse en la Secretaría del Directorio de las Obras Sanitarias de la Nación y serán abiertas el 10 de enero de 1923, a las 15 horas, en presencia de los interesados que concurran al acto.
Buenos Aires, diciembre 6 de 1922.
A. J. Bosisio, Prosecretario.
17|768 v. dic. 18

Consejo Nacional de Educación

LICITACION
Llámase a licitación pública, hasta las 15 horas del día 8 de enero próximo, para la realización de las obras de habilitación de la casa sita Independencia 3121, destinada a funcionamiento de una nueva escuela No. 22 del C. E. 2o. Datos en la D. Administrativa, Rod. Peña 935, 1er. piso. —El Secretario General. 17|777 v. 8 enero

Banco Municipal de Préstamos

LICITACION DE TITULOS DE LA DEUDA MUNICIPAL
Llámase a licitación pública para el día 18 del corriente mes, a las 15 horas, en la casa central del Banco Municipal de Préstamos, en acto público, para el rescate de los títulos de Deuda Municipal emitidos de conformidad con la ordenanza del 4 de octubre de 1920, por la suma de $ 2.500.000 nominales.
El rescate corresponderá efectuarse en la siguiente proporción:
1.125 títulos de pesos 1.000 c|u., pesos 1.125.000.
2.250 títulos de pesos 500 c|u., pesos 1.125.000.
1.250 títulos de pesos 100 c|u., pesos 125.000.
2.500 títulos de pesos 50 c|u., pesos 125.000.
Y su pago se realizará con arreglo a la reglamentación de la citada ordenanza.
La Intendencia se reserva el derecho de aceptar las propuestas que considere más convenientes.
Las propuestas deberán presentarse en sobre cerrado en la secretaría del Banco Municipal de Préstamos, Viamonte y Suipacha, de 11 a 17 horas. Todo licitante deberá registrar la firma antes de presentar las propuestas.
Buenos Aires, diciembre 9 de 1922. — El secretario.
17|779 v. dic. 18

Provincia de Buenos Aires

MINISTERIO DE GOBIERNO

Llámase a licitación pública por el término de 15 días a contar desde el 12 del corriente, la provisión de los materiales necesarios con destino a la confección de uniformes de invierno para el año 1923 destinados a las tropas de policía, ordenanzas y demás personal de servicio de la Administración, llaveros y penados de las Cárceles; y de gala para oficiales y tropas, artículos para las Cárceles de la Provincia y Talleres de la Inspección General de Prisiones y Penitenciarías en general, de acuerdo en un todo con el pliego de bases y condiciones que está a disposición de los interesados en el Ministerio de Gobierno e Inspección General de Prisiones. Las propuestas deberán presentarse en el despacho del Oficial Mayor de dicho Ministerio el día 29 del actual a las 15 horas y serán abiertas por el mismo en presencia del Escribano Mayor de Gobierno y demás concurrentes. No se tomarán en consideración ninguna propuesta que modifique en cualquier forma lo establecido en el pliego de bases y condiciones respectivas. — La Plata, 12 de diciembre de 1922—Juan Isaac Cooke.
17|785 v. dic. 26

MINISTERIO DE OBRAS PUBLICAS DE LA PROVINCIA

Llámase a licitación pública por el término de quince días para la construcción de un puente sobre el río Las Conchas en el camino general de San Fernando a Pilar. Los pliegos de bases y condiciones están a disposición de los interesados en esta Dirección, calle 7 No. 1175, La Plata, todos los días hábiles durante las horas de oficina. Las propuestas se abrirán el día 27 del corriente a las 15 horas en el despacho del suscripto y en presencia de los interesados que concurran al acto. — La Plata, diciembre 6 de 1922. — Fdo.: D. Gerardi, ingeniero-director.
17|774 v. dic. 24

MINISTERIO DE OBRAS PUBLICAS DE LA PROVINCIA

Llámase a licitación pública por el término de quince días, para la instalación de una cámara frigorífica con destino al Hospital Melchor Romero. Los planos y pliegos de bases y condiciones podrán ser consultados por los interesados los días hábiles, de 12 a 18, y los sábados de 9 a 12. Las propuestas deberán ser presentadas en sobres cerrados el día 22 del corriente, a las 14 horas, en la Dirección, calle 7 número 1175, y serán abiertas en presencia de los interesados que concurran. — La Plata, diciembre 7 de 1922. — Jorge Soria, director.
17|773 dic. 22.

Intendencia Municipal de la Capital

Licitación para la provisión de chapas de mármol

Llámase a licitación pública para el día 22 del corriente a las 16 para la provisión de chapas de mármol, de acuerdo con el pliego de condiciones que pueden los interesados consultar en la Oficina de Licitaciones, Av. de Mayo 525, 1er. piso, Buenos Aires, diciembre 15 de 1922. — El secretario.
17|799 v. Dic. 22.

Licitación para la provisión de 7.000 metros 3 de arena oriental—

Llámase a licitación pública para el día 22 del corriente a las 15.30, para la provisión de 7.000 metros 3 de arena oriental, de acuerdo con el pliego de condiciones que pueden los interesados consultar en la Oficina de Licitaciones, Av. de Mayo 525, 1er. piso, Buenos Aires, diciembre 15 de 1922. — El secretario.
17|801 v. Dic 22.

Licitación para la provisión de forrajes

Llámase a licitación pública verbal para la provisión de 200.000 kilogramos de pasto seco, 150.000 kilogramos de maíz, 150.000 kilogramos de avena o cebada y 10.000 kilogramos de afrecho, de acuerdo con el pliego de condiciones que puede ser consultado en la Administración General de Limpieza o en la Oficina de Licitaciones, Avenida de Mayo 525, primer piso.
Las propuestas serán oídas el lunes 18 del corriente, a las 16 horas, en la Administración General de Limpieza, calle Santa Fe 1643, debiendo los interesados efectuar un depósito de quinientos pesos moneda nacional en el Banco Municipal de Préstamos, a la orden del señor intendente.
17|794 v. dic. 16

Licitación para la provisión de maderas y tejido de alambre

De acuerdo con lo resuelto en el Exp. 56446-D-922, llámase a licitación para la provisión de maderas y tejido de alambre, con destino al hospital Piñeiro. Tendrá lugar el día 21 próximo, a las 14 horas. El pliego de condiciones puede consultarse en la Oficina de Licitaciones. — Buenos Aires, diciembre 11 de 1922. — El secretario.
17|787 v. dic. 21

Licitación para la enajenación de cenizas y escorias

Llámase a licitación pública para el día 22 del corriente a las 14.30, para la enagenación de ceniza y escorias, producto de la incineración de basuras, de acuerdo con el pliego de condiciones que pueden los interesados consultar en la Oficina de Licitaciones, A. de Mayo 525, 1er. piso, Buenos Aires diciembre 15 de 1922.— El secretario,
17|800 v. Dic. 23.

EDICTOS JUDICIALES

Por disposición del señor juez de primera instancia en lo civil doctor Marcos A. Figueroa, se llaman y emplazan a todos los que se consideren con derecho a los bienes quedados por fallecimiento de don FRANCISCO VENANCIO FERNANDEZ o FRANCISCO FERNANDEZ, ya sean como herederos o acreedores, para que en el término de treinta días, deduzcan su acción en forma por ante S. S. y secretaría a cargo del que hubiere lugar. — Buenos Aires, noviembre 13 de 1922. — Juan Carlos Delheye, secretario. 17|689 v. 18 dic.

Por disposición del señor juez de primera instancia en lo civil doctor Marcos A. Figueroa, se llaman y emplazan a todos los que se consideren con derecho a los bienes quedados por fallecimiento de don BENJAMIN PABLO AQUILIO ya sean como herederos o acreedores, para que en el término de treinta días deduzcan su acción en forma por ante S. S. y secretaría a cargo del que subscribe bajo apercibimiento de lo que hubiere lugar. — Buenos Aires, noviembre catorce de 1922. — Juan Carlos Delheye, secretario. 17|680 v. 17 dic.

Por disposición del señor juez de 1a. instancia en lo civil de la Capital de la República, doctor don J. Isaac Arriola, se cita y emplaza por el término de treinta días a contar desde la primera publicación del presente, a todos los que se consideren con derecho a los bienes dejados por fallecimiento de don ANTONIO DONATO ya sean como herederos o acreedores, para que dentro de dicho término, comparezcan por ante su juzgado y secretaría del que suscribe, a deducir sus acciones en forma, bajo apercibimiento de lo que hubiere lugar por derecho.— Buenos Aires, octubre 30 de 1922.— Floro Conde, secretario. 17|613 v. Dic. ...

Por disposición del señor juez de primera instancia en lo civil doctor Marcos A. Figueroa, se llaman y emplazan a todos los que se consideren con derecho a los bienes quedados por fallecimiento de doña ANGELA MARIA BORSA de CABALLERO, ya sean como herederos o acreedores, para que en el término de treinta días, deduzcan su acción en forma por ante S. S. y secretaría a cargo del que subscribe, bajo apercibimiento de lo que hubiere lugar. — Buenos Aires, noviembre 21 de 1922. — José Cuneo, secretario. 17|706 v. 22 dic.

El señor Juez de 1a. instancia en lo Civil de la Capital de la República, doctor Don Marcos A. Figueroa ha dispuesto se cite, llame y emplace por el término de treinta días contados desde la primera publicación del presente, a todos los que se consideren con derecho a los bienes dejados por BLAS BIONDI, ya sean como herederos o acreedores, para que dentro de dicho término comparezcan a deducir sus acciones en forma por ante su juzgado y secretaría del que suscribe, bajo apercibimiento de lo que hubiera lugar por derecho. — Buenos Aires, noviembre 15 de 1922.—Alberto D. Oderigo, secretario. 17|675 v. dic. 15

El señor juez de primera instancia en lo civil de la capital de la República, doctor don Juan Carlos Lagos, ha dispuesto se cite, llame y emplace por el término de treinta días, contados desde la primera publicación del presente, a todos los que se consideren con derecho a los bienes dejados por doña ANGELA ROSA o ROSA CERASO de LAMMARDO, ya sean como herederos o acreedores, para que dentro de dicho término comparezcan a deducir sus acciones en forma, por ante su juzgado y secretaría del que subscribe, bajo apercibimiento de lo que hubiere lugar por derecho. — Buenos Aires, octubre 24 de 1922. — José E. Carlo, secretario. 17|702 v. 22 dic.

Por disposición del señor juez de primera instancia en lo civil de la Capital de la República, doctor don J. Isaac Arriola, se cita y emplaza por el término de treinta días, a contar desde la primera publicación del presente, a todos los que se consideren con derecho a los bienes dejados por fallecimiento de don RAMON CAO y doña MANUELA SUAREZ de CAO, ya sean como herederos o acreedores, para que dentro de dicho término, comparezcan por ante su juzgado y secretaría del que subscribe, a deducir sus acciones en forma, bajo apercibimiento de lo que hubiere lugar por derecho. — Buenos Aires, octubre 24 de 1922. — Enrique A. Saguier, secretario. 17|676 v. 16 dic.

Por disposición del señor juez de primera instancia en lo civil de la Capital de la República, doctor don J. Isaac Arriola, se cita y emplaza por el término de treinta días, a contar desde la primera publicación del presente, a todos los que se consideren con derecho a los bienes dejados por fallecimiento de doña FELISA o FELIZA VILA o VILA DE COUSANDIER y don CAMILO DE COUSANDIER o DECOUSANDIER o CUSSANDIER o de CUSANDIER o de CEUSANDIER, ya sean como herederos o acreedores, para que dentro de dicho término comparezcan por ante su juzgado y secretaría del que subscribe, a deducir sus acciones en forma, bajo apercibimiento de lo que hubiere lugar por derecho. — Buenos Aires, noviembre 29 de 1922. — Dr. Juan Carlos Fox, secretario. 17|737 v. 31 dic.

El señor juez de 1a instancia en lo Civil de la Capital de la República doctor don Marcos A. Figueroa ha dispuesto se cite, llame y emplace por el término de treinta días contados desde la primera publicación del presente, a todos los que se consideren con derecho a los bienes dejados por ABRAHAN RAINES, ya sean como herederos o acreedores, para que dentro de dicho término comparezcan a deducir sus acciones en forma por ante su juzgado y secretaría del que suscribe, bajo apercibimiento de lo que hubiere lugar por derecho. — Buenos Aires, noviembre 18 de 1922. — Alberto D. Oderigo, secretario. 17|693 v. 18 dic.

Por disposición del señor juez de primera instancia en lo civil doctor Marcos A. Figueroa, se llaman y emplazan a todos los que se consideren con derecho a los bienes quedados por fallecimiento de don LUIS CERRUTI, ya sean como herederos o acreedores, para que en el término de treinta días, deduzcan su acción en forma por ante S. S. y secretaría a cargo del que subscribe, bajo apercibimiento de lo que hubiere lugar. — Buenos Aires, noviembre 22 de 1922. — Augusto Rodríguez Larreta, secretario. 17|703 v. 22 dic.

El señor juez de primera instancia en lo civil de la Capital de la República, doctor don Martín Abelenda ha dispuesto se cite, llame y emplace por el término de treinta días, contados desde la primera publicación del presente, a todos los que se consideren con derecho a los bienes dejados por don JUAN MAGUIRRE o MAGUIRE, ya sean como herederos o acreedores, para que dentro de dicho término comparezcan a deducir sus acciones en forma, por ante su juzgado y secretaría del que suscribe, bajo apercibimiento de lo que hubiere lugar por derecho. — Buenos Aires, septiembre 29 de 1922. — José C. Miguens, secretario. 17|699 v. dic. 21

Por disposición del señor juez de primera instancia en lo civil de la Capital de la República, doctor don J. Isaac Arriola, se cita y emplaza por el término de treinta días, a contar desde la primera publicación del presente, a todos los que se consideren con derecho a los bienes dejados por fallecimiento de don OTTO FREY, ya sean como herederos o acreedores, para que dentro de dicho término, comparezcan por ante su juzgado y secretaría del que subscribe, a deducir sus acciones en forma, bajo apercibimiento de lo que hubiere lugar por derecho. — Buenos Aires, noviembre 22 de 1922. — Dámaso L. Palacio, secretario. 17|719 v. 24 dic.

El señor juez de primera instancia en lo civil de la Capital de la República, doctor Adolfo Casabal, ha dispuesto se cite, llame y emplace por el término de treinta días, contados desde la primera publicación del presente a todos los que se consideren con derecho a los bienes dejados por doña ANGELA PERONI de PIAZZA, ya sean como herederos o acreedores para que dentro de dicho término comparezcan a deducir sus acciones en forma por ante su juzgado y secretaría del que subscribe, bajo apercibimiento de lo que hubiere lugar por derecho. — Buenos Aires, noviembre 22 de 1922. — Armando F. Laspiur, secretario. 17|718 v. 24 dic.

El señor juez de primera instancia en lo civil de la Capital de la República, doctor don Martín Abelenda, ha dispuesto se cite, llame y emplace por el término de treinta días, contados desde la primera publicación del presente, a todos los que se consideren con derecho a los bienes dejados por don FEDERICO TREVISAN o FREVISAN, TERESA AMALIA MARIA MENIN de TREVISAN o AMALIA MENIN de TREVISAN y ALEJANDRINA ARGENTINA TREVISAN de NEME o ALEJANDRINA TREVISAN DE NEME o ALEJANDRINA AGUSTINA TREVISAN de NEME, ya sean como herederos o acreedores, para que dentro de dicho término comparezcan a deducir sus acciones en forma, por ante su juzgado y secretaría del que subscribe, bajo apercibimiento de lo que hubiere lugar por derecho. — Buenos Aires, septiembre 5 de 1922. — Eduardo Rojas, secretario. 17|677 v. 16 dic.

El señor juez de primera instancia en lo civil de la Capital de la República doctor don Marcos A. Figueroa, ha dispuesto se cite, llame y emplace por el término de treinta días, contados desde la primera publicación del presente, a todos los que se consideren con derecho a los bienes dejados por ROSA MAZZEI de TORTORELLO, ya sean como herederos o acreedores, para que dentro de dicho término comparezcan a deducir sus acciones en forma por ante su juzgado y secretaría del que subscribe, bajo apercibimiento de lo que hubiere lugar por derecho. — Buenos Aires, noviembre 17 de 1922. — Alberto G. Oderigo, secretario. 17|717 v. 24 dic.

El señor juez de primera instancia en lo civil de la Capital de la República doctor don Fernando M. Colombres, ha dispuesto se cite, llame y emplace por el término de treinta días contados desde la publicación del presente, a todos los que se consideren con derecho a los bienes dejados por don NISSIM YABO o NISIN JABO o NISIM YABO o JABO, ya sean como herederos o acreedores, para que dentro de dicho término comparezcan a deducir sus acciones en forma por ante su juzgado y secretaría del que subscribe, bajo apercibimiento de lo que hubiere lugar por derecho.—Buenos Aires, enero 10 de 1922. —Dr. Horacio H. Dobranich, secretario. 17|743 v. 31 dic.

Por disposición del señor juez de primera instancia en lo civil doctor Martín Abelenda, se hace saber por el término de quince días, contados desde la primera publicación del presente, que por ante la secretaría del autorizante, se ha iniciado el concurso civil de don RICARDO GUTIERREZ SAENZ VALIENTE, como asimismo que se fija igual término a fin de que presenten sus justificativos de sus créditos ante el señor síndico, doctor A. Alfredo Cogliati, en su estudio, San Martín 522, escritorio siete, y que a fin de realizar la junta de acreedores se señala la audiencia del día veintidós de febrero de 1923, a las quince horas. — Buenos Aires, diciembre 10. de 1922. — Dr. Nicolás González Iramain, secretario. 17|739 v. 16 dic.

El señor juez de primera instancia en lo civil de la Capital de la República doctor don Adolfo Casabal, ha dispuesto se cite, llame y emplace por el término de treinta días, contados desde la publicación del presente, a todos los que se consideren con derecho a los bienes dejados por don JOSE BENITO MARCOTE MINARZO, ya sean como herederos o acreedores, para que dentro de dicho término comparezcan a deducir sus acciones en forma por ante su juzgado y secretaría del que subscribe, bajo apercibimiento de lo que hubiere lugar por derecho. — Buenos Aires, diciembre 2 de 1922. — Carlos E. González del Solar, secretario. 17|748 v. 3 ene.

Por disposición del señor juez de primera instancia en lo civil de la Capital de la República doctor Adolfo Casabal, se hace saber durante el término de treinta días, que por ante su juzgado y secretaría del que subscribe, se ha presentado JOSE AMBOLEAS, haciendo cesión de bienes a favor de sus acreedores y ha sido nombrado síndico el doctor Alberto Julián Martínez, domiciliado Maipú 286, a quien deben los acreedores presentar los títulos justificativos de sus créditos dentro de dicho término, bajo apercibimiento de lo que hubiere lugar. — Buenos Aires, agosto 26 de 1922. — Carlos E. González del Solar, secretario. 17|753 v. 3 ene.

Por disposición del señor juez de primera instancia en lo civil de la Capital de la República, doctor don Martín Abelenda, secretaría del que subscribe, se hace saber por el término de quince días a los señores ANTONIO y J. B. LOPEZ y a contar desde la primera publicación del presente, que por ante su juzgado y secretaría autorizante se han presentado los señores Luis Metelli y Francisco Cosentino, con Dianovics demanda sobre rescisión de contrato, habiendo el señor juez dictado ... "Buenos Aires, noviembre veintitrés de 1922. — De acuerdo con lo solicitado a fojas 5, las ratificaciones de testigos que precede, lo dictaminado por el señor agente fiscal y de acuerdo con lo dispuesto por el artículo 80 del código de Procedimientos, publíquese edictos por el término de quince días en los diarios "Boletín Judicial" y LA EPOCA, haciéndose saber a los demandados la presente demanda, y a fin de que comparezcan dentro del referido término a tomar la intervención que les corresponde, bajo apercibimiento de nombrárseles defensor que los represente. — Martín Abelenda. Ante mí: ... Rojas. — Buenos Aires, noviembre 28 de 1922. — Eduardo Rojas, secretario. 17|765 v. 21 dic.

El señor juez de primera instancia en lo civil de la Capital de la República, doctor don Marcos A. Figueroa ha dispuesto se cite, llame y emplace por el término de treinta días, contados desde la primera publicación del presente, a todos los que se consideren con derecho a los bienes dejados por MIGUEL APREA y CATALINA PERSICO DE APREA, ya sean como herederos o acreedores, para que dentro de dicho término comparezcan a deducir sus acciones en forma por ante su juzgado y secretaría del que subscribe, bajo apercibimiento de lo que hubiere lugar por derecho. — Buenos Aires, noviembre 29 de 1922.—Secretario. 17|793 v. 12 enero

Por disposición del señor juez de primera instancia en lo civil, doctor Marcos A. Figueroa, se llaman y emplazan a todos los que se consideren con derecho a los bienes quedados por fallecimiento de don DOMINGO GALLO o DOMINGO ANTONIO GALLO, ya sean como herederos o acreedores, para que en el término de treinta días deduzcan su acción en forma por ante S.S. y secretaría a cargo del que subscribe, bajo apercibimiento de lo que hubiere lugar. — Buenos Aires, noviembre 24 de 1922.—Juan Carlos Delheye, secretario. 17|782 v. 10 enero

Por disposición del señor juez de primera instancia en lo civil, doctor Marcos A. Figueroa, se llaman y emplazan a todos los que se consideren con derecho a los bienes quedados por fallecimiento de don MIGUEL IVAN CRESTIN, ya sean como herederos o acreedores para que en el término de treinta días deduzcan su acción en forma por ante S.S. y secretaría a cargo del que subscribe; bajo apercibimiento de lo que hubiere lugar. — Buenos Aires, diciembre 11 de 1922. — Luis Quirno Costa, secretario. 17|781 v. 10 enero

Por disposición del señor juez de lo civil doctor Martín Abelenda se hace saber por el término de tres días a los acreedores del concurso de don CARLOS CORAZZI que ha sido presentado por el síndico un proyecto de distribución provisorio del diez por ciento, cuyo depósito en secretaría ha sido ordenado por quince días. — Buenos Aires, diciembre once de 1922.—Dr. Juan José Coronado, secretario. 17|797 v. 16 dic.

El señor juez de primera instancia en lo civil de la capital de la República doctor don Adolfo Casabal, ha dispuesto se cite, llame y emplace por el término de treinta días, contados desde la primera publicación del presente, a todos los que se consideren con derecho a los bienes dejados por doña ANDREA RODRIGUEZ de SUAREZ, ya sean como herederos o acreedores para que dentro de dicho término comparezcan a deducir sus acciones en forma por ante su juzgado y secretaría del que subscribe, bajo apercibimiento de lo que hubiere lugar por derecho. — Buenos Aires, diciembre 6 de 1922. — Héctor Olmedo Cortés, secretario. 17|790 v. 11 ene.

El señor juez de comercio doctor Dimas González Gowland, interinamente a cargo del juzgado del titular doctor Juan B. Estrada, ha dispuesto se haga saber por el término de ocho días, que don GASTON PEYON se ha presentado solicitando convocatoria de acreedores y que se ha señalado el día 22 de febrero de 1923 a las 15 horas para que tenga lugar la junta de verificación de créditos. — Buenos Aires, diciembre 12 de 1922. — Luis M. Sabatier, secretario. 17|780 v. 20 dic.

El señor juez de primera instancia en lo civil de la Capital de la República doctor don Amadeo Grás, ha dispuesto se cite, llame y emplace por el término de treinta días contados desde la primera publicación del presente, a todos los que se consideren con derecho a los bienes dejados por Da. MARIA BARREIRO DE RAMOS, ya sean como herederos o acreedores, para que dentro de dicho término comparezcan a deducir sus acciones en forma por ante su juzgado y secretaría del que subscribe, bajo apercibimiento de lo que hubiere lugar por derecho. — Buenos Aires, septiembre 10. de 1921.—Dr. José F. Oderigo, secretario. 17|796 v. 13 enero

Por disposición del señor juez de primera instancia en lo civil de la Capital Federal, doctor don Marcos A. Figueroa, se hace saber a los acreedores del concurso civil formado a la sucesión de don RUFINO RODRIGUEZ DE LA TORRE, que tramita por la secretaría del autorizante, por el término de tres días a contar desde la primera publicación del presente, que el señor juez ha dictado la siguiente providencia: "Buenos Aires, diciembre doce de 1922. Autos y vistos: Atenta la importancia de este concurso y la de los trabajos practicados en estos autos e incidentes, por el síndico doctor Agustín J. Ghigliani, y teniendo en cuenta la regulación practicada a fs. 876 al ex síndico doctor Juan E. Sola, se fijan los honorarios del indicado Dr. Ghigliani en la suma de ocho mil pesos m|n.—Marcos A. Figueroa.—Ante mí: José Cúneo". — Buenos Aires diciembre trece de 1922.—José Cúneo, secretario. 17|802 v. 17 dic.

Por disposición del señor juez de comercio de la Capital doctor Alfredo Labougle, se hace saber por el término de tres días, que la sociedad que giraba en esta plaza bajo el rubro de "LUPANO Y ZAMORA" y que la componían don Lorenzo J. Lupano y don Pedro Zamora Ruiz, ha sido disuelta por contrato privado otorgado por dichos señores con fecha 25 de septiembre de 1922. — Buenos Aires, octubre 21 de 1922.—R. C. Blamey Lafone, secretario. 17|804 v. 17 dic.

BANCO HIPOTECARIO NACIONAL

AL PUBLICO

EL BANCO NO TIENE CORREDORES

La tramitación de las solicitudes de préstamos en el Banco, como la de cualquier otro asunto relacionado con sus operaciones, **NO NECESITA LA INTERVENCION DE CORREDORES.**

El Banco ha instalado una oficina destinada especialmente para atender el trámite de los diversos asuntos y suministrar al público los informes que éste requiera, tanto para iniciar sus pedidos como para subsanar los inconvenientes que se le presentaran, **SIN NECESIDAD DE RECURRIR A INTERMEDIARIOS.**

Julio 1922.

BANCO HIPOTECARIO NACIONAL

25 DE MAYO 245 y 263 — **BUENOS AIRES**

CONDICIONES GENERALES DE LOS REMATES

1o.—Los remates están sujetos a la aprobación del Directorio, y se hacen por cuenta del deudor, con sujeción a la ley No. 10676.

2o.—El comprador podrá continuar con la hipoteca que reconoce la propiedad, abonando la diferencia entre la deuda actual y el precio de compra.

3o.—Todo comprador abonará en efectivo, al armar el boleto, el 8 o|o de seña y el 1 o|o de comisión.

4o.—Los títulos de propiedad pueden ser revisados en el archivo del Banco antes del remate.

5o.—Por mayores informes, ocurrase a las oficinas del Banco.

CAPITAL

EL JUEVES 14 DE DICIEMBRE, EN SU local, a horas 14.30. Propiedad calle Boyacá números 1090|98, esquina Gaona números 2104|20. Mide: 26 metros de frente a N.. por 31m03 en su otro frente al Este, 27m04 al S., y 30m41 al O., o lo poco más o menos que resulte entre muros. Edificio compuesto de dos casas, con la siguiente distribución. Casa Boyacá números 1090|98, esquina Gaona números 2104|8, consta de salón negocio, comedor y galería y con entrada por el número 2103, de sala, 5 habitaciones y un galpón. Casa Gaona números 2114|20 con salón negocio 4 habitaciones, galería y pequeña pieza. Dependencias.
No. Ho. 34781. Serie 7a. Base: pesos 28.000. Hipoteca: $ 19.000. Deuda actual: $ 18.495.
LA EPOCA. Inic. 29 noviembre de 1922.

El MIERCOLES 27 DE DICIEMBRE. EN SU local, a las 14.30 horas. Casa Avenida América No. 2428, entre Zamudio y Sud América. Mide: 8m66 de frente al NO. por 45m555 de fondo. Consta de zaguán, sala, vestíbulo, escritorio, 4 habitaciones, comedor, galería y dependencias.
No. Ho. 13148, 6 o|o. Base, $ 13.700. Hipoteca, $ 8.500. Deuda, $ 7.202.
Nota: Deuda por afirmado a cargo del comprador.
LA EPOCA, Inic. Dic. 12|922.

El MIERCOLES 27 DE DICIEMBRE. EN SU local, a las 14.30 horas. Edificio apropiado para escuela, calle Tequendama Nos. 2425-29, entre Zamudio y Sud América. Mide: 17m32 de frente l SE. por 45m555 de fondo. Consta de dos zaguanes, 6 salones, 2 habitaciones y dependencias.
No. Ho. 13149, 6 o|o. Base. $ 13.500. Hipoteca, $ 11.000. Deuda, $ 9.320.
LA EPOCA, Inic. Dic. 12|922.

LA PLATA

CASA-QUINTA EN VILLA BALLESTER. Ptdo. de San Martín (Prov. de Buenos Aires), ubicada en la calle Balcarce No. 73; en su local, calle 25 de Mayo Nos. 245|63 (Capital Federal), el DIA 15 DE DICIEMBRE, a horas 14.30: edificada en terreno de 1.415 m. 3337 cms. cdos. Consta de dos cuerpos de edificio, el primero y principal de 9 habitaciones y el segundo de cuatro habitaciones, dependencias en ambos.—No. Ho. 4122|29120, serie 4a. Base, $ 20.100. Hipoteca, $ 16.000. Deuda actual, pesos 15.187:271.
LA EPOCA, Inic. 26|11|922.

CASA EN LA CIUDAD DE LA PLATA, ubicada en la calle 4 Nos. 365|69|81; en su sucursal La Plata, el día 21 de diciembre, a horas 14; edificada en terreno de 368.20 m. c., conteniendo: 1 salón, 3 habitaciones y demás dependencias. No. Ho. 4852|33102. Serie 6 o|o. Base $ 5.300. Hipoteca $ 4.400. Deuda actual pesos 3.808:852.
LA EPOCA, Inic. 2|12|922

CASA EN LA CIUDAD DE LA PLATA. UBIcada en la calle 4 No. 1120; en su sucursal La Plata, el día 26 DE DICIEMBRE, a horas 14; edificada en terreno de 450 m. c., contiene 10 habitaciones y demás dependencias. — No. Ho. 3894|32136, serie L Base, $ 8.900. Hipoteca, $ 7.000. Deuda actual, $ 5.497:418.
LA EPOCA, Inic. 6|12|922.

FRACCION DE CAMPO EN QUILMES. PROxima a las estaciones Berazategui y Villa España (F.C.S.); en su local, calle 25 de Mayo Nos. 245|63 (Capital Federal) el día 22 DE DICIEMBRE, a horas 14.30; con superficie de 369 hectáreas, 76 áreas y 54 centiáreas, lindando: al NO., Villa Rossi; al SE., con A. Demarchi; al SO., J. Piñero y pueblo San Francisco, y al NE., Río de la Plata. Base, $ 170.000 m|n. El comprador abonará el 20 o|o del precio al contado en efecto, y el 80 o|o restante en hipoteca con garantía de la misma propiedad, con interés del 6 o|o y amortización anual acumulativa del 1 o|o, pagaderos por semestres adelantados. — Antecedentes en No. Ho. 2335|15767, serie 6 o|o.
LA EPOCA, Inic. 8|12|922.

ROSARIO

CASA EN LA CIUDAD DE ROSARIO. UBIcada en la calle Sarmiento No. 455, entre Urquiza y Tucumán; en su sucursal Rosario, el DIA 19 DE DICIEMBRE a horas 11; edificada en terreno de 10m392 de frente al O. por 29 metros de fondo.
No. Ho. 117|5063. Serie 6 o|o. Base: pesos 15.400. Hipoteca: $ 12.000. Deuda actual: $ 9.934:412.
LA EPOCA, Inic. 10. diciembre 1922.

CASA EN LA CIUDAD DE ROSARIO, ubicada en la calle Balcarce Nos. 26|32, entre las de Güemes y Rivadavia; en su sucursal Rosario, el día 21 de diciembre, a horas 11; a 65.76 mts. hacia el N. de la calle Güemes y a 32.95 mts. hacia el S. de la calle Balcarce, según plano firmado por el ingeniero Servando Cardozo, que corre agregado al expediente respectivo, edificada en terreno de 14 m. 29 de frente al E., por 39 m. 65 de fondo, lo que hace una superficie de 566.59 m. c. **Nota:** Se hace constar que parte de lo edificado en el costado Norte se encuentra sobre un terreno sobrante, no gravado al Banco en hipoteca. No. Ho. 384|16127 6 o|o. Base $ 10.000. Hipoteca $ 10.000. Deuda actual $ 8.566:176.
LA EPOCA, Inic. 2|12|922

PROPIEDAD EN LA CIUDAD DE ROSARIO, calle San Martín Nos. 831|39, entre Rioja y Córdoba; en su sucursal Rosario, el día 27 DE DICIEMBRE, a horas 14; edificada en terreno que mide: 9m526 de frente al O., por 48m225 de fondo en su costado norte y 50m100 en el del sud. — No. Ho. 33|1688, serie 6 o|o. Base, pesos 65.300. Hipoteca, $ 80.000. Deuda actual, $ 64.573:783.
LA EPOCA, Inic. 8|12|922.

CAMPO UBICADO EN EL PARTIDO DE LA Plata, sobre la estación Hernández; en su local, calle 25 de Mayo Nos. 245|63 (Capital Federal), el día 29 DE DICIEMBRE, a horas 14.30, dividido en nueve lotes, a saber:
Lote 1: Superficie, 5 hs. 6758.54 m. c. Base, $ 6.500. Hipoteca, $ 5.500. Deuda actual, $ 4.711:397.
Lote 2: Superficie, 6 hs. 1523.73 m. c. Base, $ 7.000. Hipoteca, $ 6.000. Deuda actual, $ 5.139:705.
Lote 4: Superficie 8 hs. 1758.90 m. c. Base, $ 9.000. Hipoteca, $ 7.700. Deuda actual, $ 6.595:955.
Lote 5: Superficie, 8 hs. 1737.24 m. c. Base, $ 9.000. Hipoteca, $ 7.700. Deuda actual, $ 6.595:955.
Lote 7: Superficie, 8 hs. 7716.77 m. c. Base, $ 3.500. Hipoteca, $ 8.000. Deuda actual, $ 6.852:941.
Lote 8: Superficie, 8 hs. 4403.55 m. c. Base, $ 6.700. Hipoteca, $ 5.900. Deuda actual, $ 5.054:044.
Lote 9: Superficie, 9 hs. 9620.32 m. c. Base, $ 6.500. Hipoteca, $ 5.500. Deuda actual, $ 4.711:397.
Lote 10 A: Superficie, 16 hs. 0.387 m. c. Base, $ 15.700. Hipoteca, $ 15.700. Deuda actual, $ 13.448:896.
Lote 11: Superficie, 30 hs. 9.573 m. c. Base, $ 17.500. Hipoteca, $ 15.000. Deuda actual, $ 12.849:264.
Linderos generales con arreglo al plano firmado por el ingeniero Ringuelet: al NE., calle en medio, con la chacra 14 y campo de Serantes; al NO., con línea férrea, estación J. Hernández y en parte, calle en medio, con las chacras 9 y 14; al SO., con Jorge Bell, con las quintas 135 y 136 y con resto de las 133 y 134; y al SE., calle en medio con la chacra 11, quintas 1, 2, 3, 200, 166 y parte de la 132. Este campo está formado por las chacras 1, 2, 6, 7, 8, 12 y 13 de la sección D de Hornos, y por las quintas 167, 168, 169, 170, 203, 204, 201, 202 y parte de las 133 y 134 de la sección A de quintas. Se hace constar que dentro de estos linderos generales se encuentran los lotes de la división Nos. 3, 6, 10 B y 12, que no se incluyen en esta venta. La deuda por afirmado que reconocen los lotes 4, 5, 10A y 11, es a cargo del comprador desde la fecha de la aprobación del remate. — No. Ho. 2217|14759 y otros. División, serie 6 o|o. Planos y demás datos, en la Oficina de Remates en esta casa matriz y sucursal La Plata.
LA EPOCA. Inic. 10|12|922.

CASA Y LOTES DE TERRENOS EN LA ciudad de La Plata; en su sucursal La Plata, el día 20 DE DICIEMBRE, a horas 14; a saber:
1o.: Casa ubicada en la calle 37 s|n. entre las de 21 y 22, consta de 3 habitaciones y dependencias, edificada en los lotes 2, 19 y 22 de la manzana T. sección 24 de un plano especial, con superficie, el lote 2, de 7m08 de frente al NO. (calle 37) por 60 mts. de fondo y los lotes 19 y 22 con superficie en conjunto, por estar unidos, de 16 mts. de frente (calle 37) por 40 mts. de fondo.
2o.: Tres lotes de terreno ubicados en la misma manzana y designados con los Nos. 5, 6 y 8, con superficie los dos primeros, por estar unidos, de 16m02 de frente al SE. (sobre el bulevar 38) por 80 mts. de fondo y el lote 8, mide 8m01 de frente al SE. (bulevar 38), 52m406 en el costado NE. y 40 mts. en el SO., donde tiene un martillo a su favor que tomando hacia la calle 22, mide 7m993 por 15m995.
3o.: Dos lotes de terreno ubicados en la misma manzana, designados como lotes 3 y 4, con superficie en conjunto por estar unidos, de 20 mts. de frente al NE. (calle 21) por 20 mts. de fondo. — No. Ho. 4446|21024, serie 5a. Base, $ 10.300. Hipoteca, $ 10.000. Deuda actual, pesos 9.492:045.
LA EPOCA, Inic. 10|12|922.

CASA EN LA CIUDAD DE LA PLATA. UBIcada en la calle 47 No. 482; en su sucursal La Plata, el día 29 DE DICIEMBRE, a horas 14; edificada en terreno de 10 mts. de frente por 40 mts. de fondo. Consta de 10 habitaciones y demás dependencias. La deuda por cloacas es a cargo del comprador. — No. Ho. 2821|28065, serie K. Base, $ 12.600. Hipoteca, $ 8.500. Deuda actual, $ 6.453:612.
LA EPOCA, Inic. 10|12|922.

SANTA FE

CASA EN LA CIUDAD DE SANTA FE. UBIcada en la calle Rioja No. 274; en su sucursal Santa Fe, el DIA 19 DE DICIEMBRE, a horas 11; edificada en terreno de 11m64 de frente por 57m70 de fondo.
No. Ho. 266|23270. Serie 2a. Base: pesos 11.300. Hipoteca: $ 10.000. Deuda actual, $ 9.219:110.
LA EPOCA. Inic. 10. diciembre 1922.

CASA-QUINTA EN LA CIUDAD DE SANTA Fe, con frente a las calles Güemes, Castellanos y Bulevar Gálvez; en su sucursal Santa Fe, el día 21 DE DICIEMBRE, a horas 11; el terreno está formado por los lotes designados en el plano respectivo, con los Nos. 1 al 8 de la manzana KK, con las siguientes dimensiones y linderos: los lotes 1, 2, 3, 5, 6 y 7, miden: 32m47 de frente al S., por 50m60 de fondo, lindando: al N., Enrique Perret, calle en medio; al S., Bulevar Gálvez; al E., C. Porta; al O., C. Rosas, calle en medio. Los lotes 4 y 8 mide cada uno: 10m825 de frente al N. y S. por 43m30 en los lados E. y O., los que siendo unidos por los fondos lindan en conjunto: al N., calle pública, al S., bulevar Gálvez; al E., con resto de la misma manzana, y al O., con A. Abad. — No. Ho. 345|35188 serie 7a. Base $ 143.500. Hipoteca $ 120.000. Deuda actual 116.811:519 pesos.
LA EPOCA, Inic. 2|12|922

MENDOZA

PROPIEDAD RURAL UBICADA EN EL DEpartamento de Maipú, distrito Las Barrancas, prov. de Mendoza; en su local, calle 25 de Mayo Nos. 245|63 (Capital Federal), el día 19 DE DICIEMBRE, a horas 14.30; dividida en tres fracciones, designadas con las letras A, B y C, formando una superficie total de 49 hects. 1429 m. 17 dec. cds., conteniendo casa-habitación, viña, frutales y terreno cultivable e inculto. Tiene derecho definitivo de agua para toda su extensión y además tiene un derecho para fuerza motriz de 9 hectáreas, por el río Mendoza, canal Barrancas. Límites: Fracción A., al N., L. Sarramea y E. C. de Guevara; al S., calle Las Barrancas, frente a J. Guevara, L. Sarramea y M. Rojas; al E., M. Gómez, y al O., E. C. de Guevara. Fracción B: al N., L. Sarramea; al S., A. Burgoa y calle Las Barrancas, frente a D. Burgoa; al E., A. Burgoa, y al O., A. Porro. Fracción C: al N., calle Las Barrancas, frente a L. Sarramea; al S., J. Fernández; al E., M. Rojas, y al O., J. Guevara. — No. Ho 740|19914, serie 1a. Base, $ 99.200. Hipoteca, $ 65.000. Deuda actual, $ 56.837:018.
LA EPOCA, Inic. 30|11|922.

PROPIEDAD RURAL UBICADA EN EL DEpartamento San Rafael, lugar denominado Rama Caída, provincia de Mendoza; en su local, calle 25 de Mayo Nos. 245|63 (Capital Federal), el día 19 de DICIEMBRE, a horas 14.30; conteniendo viña, árboles frutales, potreros alfalfados, dividida por calles públicas en tres fracciones, a saber:
1a. fracción: superficie 87 hectáreas, 6000 m. c., linda: al N., río Diamante; al S., testamentaría Sotero Arizu; al E., segunda fracción, y al O., Baldomero Llerena, los tres primeros rumbos calles en medio.
2a. fracción: superficie 57 hectáreas 5000 mts. cdos, linda: al N., río Diamante; al S., tercera fracción; al E., testamentaría Arizu y F. C. P. y al O., la primera fracción; los dos primeros y último rumbo, calles en medio.
3a. fracción: superficie 89 hectáreas 9851 m. c., linda: al N., segunda fracción; al S., Eduardo Haagen; al E., F. C. P. y al O., testamentara Arizu, los dos primeros rumbos calles en medio. Tiene derecho definitivo de agua para toda su extensión, por el río Diamante, Rama Caída, González y canal Cortadera. — No. Ho 758|20946, serie 1a. Base, $ 124.400. Hipoteca, $ 110.000. Deuda actual, 96.135:723 pesos.
LA EPOCA, Inic. 30|11|922.

PROPIEDAD RURAL UBICADA EN EL DEpartamento Tunuyán, distrito El Totoral, provincia de Mendoza; en su local, calle 25 de Mayo Nos. 245|63 (Capital Federal), el día 19 DE DICIEMBRE, a horas 14.30; con superficie de 457 hectáreas, 6.901.69 mts. cds., conteniendo: casa-habitación, otras construcciones, viña frutal, diversos cultivos y terreno cultivable. Tiene derecho definitivo de agua para toda su extensión por el arroyo Salas. Límites: al N., arroyo La Rioja, en parte frente a Juan Parejas y Codomiro Silva, hoy su sucesión, y en otra con la nombrada sucesión; al S., calle Gral. San Martín, frente a Manuel Meyer y otro; al E., arroyo Salas, frente a P. Arroyo y sucesores de Elías Villanueva, y al O., calle Quintana, frente a Enriqueta D. de Videla. — No. Ho. 762|20249, serie 1a. Base, $ 219.300. Hipoteca, 150.000 pesos. Deuda actual, $ 131.102:349.
LA EPOCA, Inic. 30|11|922

PROPIEDAD RURAL UBICADA EN EL DEpartamento San Carlos, distrito La Consulta, en su sucursal Mendoza, el día 22 DE DICIEMBRE, a horas 10; con superficie de 50 hs., 2.779.75 m. c., contiene viña y terreno cultivable. Tiene derecho definitivo de agua para toda su extensión y riega por el canal Consulta, derivado del río Tunuyán. Límites: al N., sucesión M. Corvalán de Cuadros, hoy C. B. de Quiroga; al S., calle pública frente a C. B. de Quiroga y R. B. de Zapata en parte y en otra con el Sr. Balmaceda; al E., sucesión M. C. de Cuadros, hoy R. B. de Zapata en parte y en otra con J. Balmaceda, y al O., calle pública en parte y el resto con C. B. de Quiroga. — No. Ho. 322|11660, serie 6 o|o. Base, $ 58.500. Hipoteca, pesos 55.000. Deuda actual, $ 46.602:386.
LA EPOCA, Inic. 3|12|922.

PROPIEDAD RURAL UBICADA EN EL DEpartamento San Martín, distrito Alto Verde, en su sucursal Mendoza, el día 22 DE DICIEMBRE, a horas 10; con superficie de 37 hs., 0101 m. c., conteniendo viña, etc. Tiene derecho definitivo de agua para 34 hs. 6028 m. c. por el río Tunuyán, canal matriz San Martín, rama sud, Alto Verde, hijuela particular No. 14a. y eventual para el resto, lindando: al N., A. Vila y carril nacional, frente a M. Cuitiño; al S., M. M. de Soto; al E., A. Vila y calle pública, frente a J. Silva, y al O., F. Chacón, J. Medrano y otros. — No. Ho. 646|18346, serie 6 o.o. Base, $ 45.900. Hipoteca, $ 37.000. Deuda actual, 32.353:379 pesos.
LA EPOCA. Inic. 3|12|922.

TERRENO CON LAS CONSTRUCCIONES que contenga (lote No. 4 de la división), ubicado en la ciudad de Mendoza, calle Pedro Molina s|número, entre Bartolomé Mitre y Patricias Mendocinas, en su sucursal Mendoza, el día 22 DE DICIEMBRE, a horas 10. Con superficie de 965.86 m. c., lindando: al N., con el lote 3 de la división; al S., calle Pedro Molina; al E., Rosa Zapata, y al O., F. de Videla y Suc. Petra. —No. Ho. 1843|40077, serie 6 o|o. Base, $ 13.000. Hipoteca, $ 5.700. Deuda, actual, $ 4.034:194.
LA EPOCA, Inic. 3|12|922.

TERRENO CON LAS CONSTRUCCIONES que contenga, en la ciudad de Mendoza, ubicado en la calle Patricias Mendocinas s|número, entre Pedro Molina y Colón, en su sucursal Mendoza, el día 22 DE DICIEMBRE, a horas 10. Con superficie de 1.007.51 m. c., lindando: al N., lote 1 de la división; al S., lote 3; al E., calle P. Mendocinas, y al O., M. T. de Cortés. (Lote No. 2 de la división). — No. Ho. 1841|40075, serie 6 o|o. Base, $ 5.000. Hipoteca, $ 4.100. Deuda actual, $ 3.549:159.
LA EPOCA, Inic. 3|12|922.

PROPIEDAD RURAL UBICADA EN EL DEpartamento La Paz, a 20 cuadras, más o menos de la plaza departamental y estación La Paz (F.C.P.); en su sucursal Mendoza, el día 26 DE DICIEMBRE, a horas 10; con superficie de 38 hs., 7.132.59 m. c. con viña, frutales y terreno cultivado. Tiene derecho definitivo de agua para toda su extensión, canal matriz La Paz, rama sud La Paz. Límites: al N., carril de la Villa Vieja; al S., calle Circunvalación Sud; al E., calle frente a testamentaría Quiroga, y al O., C. Araujo. — No. Ho. 499|15804, serie 6 o|o. Base, pesos 23.100. Hipoteca, $ 17.000. Deuda actual, $ 14.716:018.
LA EPOCA, Inic. 6|12|922.

PROPIEDAD RURAL UBICADA EN EL DEP. de San Martín; en su sucursal Mendoza, el día 28 DE DICIEMBRE, a horas 10; con superficie de 73 hs. 8672 m. c. con viña y terreno rastrojo. Tiene derecho definitivo de agua para toda su extensión, por el canal San Martín, derivado del río Tunuyán. Límites: al N., carril Norte Alto Verde y el cementerio; al E., carril nacional; al E., C. Falaschi y al O., E. Arnut, C. Falaschi y calle pública. — No. Ho. 149|6421, 6 o|o. Base, $ 39.200. Hipoteca, pesos 24.000. Deuda actual, $ 19.868:824.
LA EPOCA, Inic. 8|12|922.

TERRENO CON LAS CONSTRUCCIONES que contenga (Lote No. 1 de la división), ubicado en la calle Patricias Mendocinas s|n. entre Pedro Molina y Colón; en su sucursal Mendoza, el día 28 DE DICIEMBRE, a horas 10; superficie 1.007.51 m. c., lindando: al N., Ing. Rose; al S., lote 2 de la división; al E., calle P. Mendocinas, y al O., M. P. de Cortez. — No. Ho. 551|17173, 6 o|o. Base. $ 4.800. Hipoteca, $ 3.900. Deuda actual, 3.376:028 pesos.
LA EPOCA, Inic. 8|12|922.

PROPIEDAD RURAL EN EL DEPTO. SANta Rosa, en su sucursal, Mendoza, el día 28 DE DICIEMBRE, a horas 10; distante 200 mts. al N., de la Est. Las Catitas (F.C.P.), con superficie de 311 hectáreas 7848.92 m. c., conteniendo casa-habitación, otras construcciones, viña, frutales, terreno alfalfado y otros cultivos. Tiene derecho definitivo de agua para 235 hs., por el río Tunuyán, canal Dormida, primera hijuela. Límites: al N., Banco de la Prov. de Mendoza; al S., carril nacional y otros, frente a la Est. Las Catitas; al E., sucesión A. Zapata, y al O., calle pública, frente a sucesión M. Suárez. — No. Ho. 585|17894, 6 o.o. Base, $ 132.600. Hipoteca, $ 124.000. Deuda actual, $ 107.340:365.
LA EPOCA, Inic. 8|12|922.

PROPIEDAD RURAL EN EL DEPTO. SANta Rosa, dividida en dos fracciones por la línea del F.C.P.; en su sucursal Mendoza, el día 28 DE DICIEMBRE, a horas 10; con superficie de 248 hs. 4044.14 m. c., contiene casa-habitación, otras construcciones, viña, frutales, terreno alfalfado y con otros cultivos. Tiene derecho definitivo de agua para toda su extensión por el canal Santa Rosa, derivado del río Tunuyán. Límites: al N., sucesión M. Suárez, al S., río Tunuyán; al E., E. González y A. Arenas, y al O., S. Zapata y otro. — No. Ho. 207|8357, 6 o.o. Base, $ 304.900. Hipoteca, $ 200.000, Deuda actual, pesos 167.547:117.
LA EPOCA, Inic. 8|12|922.

PROPIEDAD UBICADA EN EL DISTRITO Chapanay, colonia Tres Porteñas, del Departamento de San Martín; en su sucursal Mendoza, el día 29 DE DICIEMBRE, a horas 10; designada como lotes 2 y 3 de la fracción C del plano general de la mencionada colonia, existente en la sucursal Mendoza, con superficie en conjunto de 100 hectáreas 2053 m. c., con derecho eventual de agua para la mitad de su extensión. Límites: al N., Jesús M. de Rayo; al S., lote 1 de la fracción D, y al E. y O., con los lotes 4 y 1 de la misma fracción C. —No. Ho. 1005|34110, serie K. Base, pesos 3.600. Hipoteca, $ 1.400. Deuda actual, $ 1.062:948.
LA EPOCA, Inic. 10|12|922.

PROPIEDAD UBICADA EN EL DEPARTAmento San Martín, distrito Chapanay, colonia Las Tres Porteñas; en su sucursal Mendoza, el día 29 DE DICIEMBRE, a horas 10; con superficie de 120 hectáreas, 0665 m. c., de terreno cultivable e inculto, con derecho de agua para la mitad de su extensión. Límites: al N., lote 7 del plano existente en la sucursal Mendoza; al S., parte del lote 14, lote 15 y parte del 13; al E., parte del 9 y al O., lote 5. — No. Ho. 994|34099, serie K. Base, $ 1.300. Hipoteca, $ 1.000. Deuda actual, 987:023.
LA EPOCA, Inic. 10|12|922.

PROPIEDAD UBICADA EN EL DEPARTAmento San Martín, colonia Las Tres Porteñas; en su sucursal Mendoza, el día 29 DE DICIEMBRE, a horas 10; con superficie de 108 hectáreas 9760 m. c. de terreno cultivable, con derecho de agua para la mitad de su extensión; lindando: al N., lote 25 del plano existente en la sucursal Mendoza; al S., lote 5; al E., 2a. fracción del lote 30, y al O. lote 13. — No. Ho. 960|33873, serie K. Base, $ 2.500. Hipoteca, $ 1.500. Deuda actual, pesos 1.138:873.
LA EPOCA, Inic. 10|12|922.

PROPIEDAD UBICADA EN EL DEPARTAmento Las Heras, distrito Algarrobal; en su sucursal Mendoza, el día 29 DE DICIEMBRE, a horas 10; con superficie de 332 hectáreas 5000 m. c. de terreno cultivable, con derecho de agua para toda su extensión. Límites: al N., testamentaría Olmedo; al S. y O., Mario y Emilio Videla y Gobierno de la Provincia, y al E., testamentaría Olmedo y Belisario Barbosa. —No. Ho. 900|32815, serie L. Base, pesos 10.000. Hipoteca, $ 10.000. Deuda actual, $ 7.964:518.
LA EPOCA. Inic. 10|12|922.

PROPIEDAD UBICADA EN EL DEPARTAmento San Martín; distrito Chapanay, lugar denominado "La Central"; en su sucursal Mendoza, el día 29 DE DICIEMBRE, a horas 10, distante 7 kmts., más o menos, al NO. de la estación Las Tres Porteñas, del F.C.P., con superficie de 100 hectáreas de terreno cultivable, con derecho de agua para toda su extensión, por el canal Villa Central, desagüe General Barriales. Límites: al N, Francisco R. Manuel y Fermín Rodríguez; al S., Guillermo G. Cano; al E., José D. Mosquera, y al O., calle pública, frente a Alfredo y José von Grand Ry. — No. Ho. 748|29338, serie K. Base, $ 8.300. Hipoteca, $ 2.200. Deuda actual, $ 1.640:106.
LA EPOCA, Inic. 10|12|922.

BAHIA BLANCA

FRACCION DE TERRENO CON LAS CONStrucciones que contenga, ubicado en el ejido del pueblo de Puán; en su sucursal Bahía Blanca, el día 26 DE DICIEMBRE, a horas 11; es parte de la quinta No. 39, compuesta de 30.000 m. c., linda: al N., manzanas 7 y 8; al S., Juan Vercellino; al E., Estanislao Cané y al O., Francisco López. — No. Ho. 64|5758, serie 6 o|o. Base, $ 5.700. Hipoteca, $ 5.000. Deuda actual, $ 4.130:338.
LA EPOCA, Inic. 6|12|922.

CASA EN LA CIUDAD DE BAHIA BLANCA ubicada en la calle Fitz Roy No. 1149, entre Cnel. Falcón y Tte. Farías; en su sucursal Bahía Blanca, el día 26 DE DICIEMBRE, a horas 11; edificada en terreno que mide 20m68 de frente al SE., por 29m44 de fondo. — No. Ho. 650|27548, serie 3a Base, $ 4.700. Hipoteca, $ 3.900. Deuda actual, $ 3.676:454.
LA EPOCA, Inic. 6|12|922.

PROPIEDAD URBANA, EN LA CIUDAD DE Bahía Blanca, calle Juan Molina Nos. 960|73; en su sucursal Bahía Blanca, el DIA 27 DE DICIEMBRE, a horas 11; el terreno mide: 13 metros de frente al S. E., por 27m16 de fondo.
No. Ho. 4|3520. Serie 6 o|o. Base: pesos 3.900. Hipoteca: $ 3.000. Deuda actual: $ 2.453:111.
LA EPOCA. Inic. diciembre 7 de 1922.

CORDOBA

LOTE DE CAMPO DESIGNADO CON LA letra K, de la división, ubicado en el Departamento Colón, que es parte de la estancia Jesús María, provincia de Córdoba, en su local, calle 25 de Mayo Nos. 245,63 (Capital Federal), el día 19 DE DICIEMBRE, a horas 14.30; con superficie de 71 hectáreas, 8.875 m. c., lindando: al N., con González al S., Monsegur, camino de por medio; al O., con más campo de la estancia Jesús María, y al E., Ignacio Peña. Con el derecho de agua que le corresponda. — No. Ho. 1257|34470, serie J. Base, $ 15.500 Hipoteca, $ 9.000. Deuda actual, 6.152:583 pesos.
LA EPOCA, Inic. 30|11|922.

SAN JUAN

PROPIEDADES EN EL DEPARTAMENTO 25 de Mayo; en su sucursal San Juan, el día 28 DE DICIEMBRE, a horas 10; distantes 35 kmts. al SE. de la plaza 25 de Mayo de la ciudad de San Juan, las que son parte de la manzana 29 norte, a saber:
No. Ho. 216|22361. Lotes 1, 2 y 5. Sup. 16 hs. Base, $ 7.100. Hipoteca, $ 6.850. Deuda actual, $ 5.804:115.
No. Ho. 217|22362: Lotes 3, 4 y 6. Sup. 15 hs. 4997 m. c. Base, $ 7.000. Hipoteca, $ 6.850. Deuda actual, $ 5.804:115.
No. Ho. 218|22363: Lotes 7 y 8. Sup. 12 hects. Base, $ 11.500. Hipoteca, 11.575 pesos. Deuda actual, $ 9.807:634.
No. Ho. 219|22364: Lotes 9, 11 y 12. Superficie 17 hs. 0994.20 m. c. Base, pesos 6.500. Hipoteca, $ 6.210. Deuda actual, $ 5.295:726.
No. Ho. 220|22365: Lotes 10, 13 y 14. Sup. 15 hs. 6497.80 m. c. Base, $ 6.400. Hipoteca, $ 6.175. Deuda actual, 5.232:177 pesos.
No. Ho. 221|22366: Lotes 15 al 21. Sup. 35 hects. 5500 m. c. Base, $ 3.300. Hipoteca, $ 2.900. Deuda actual, $ 2.457:217.
No. Ho. 222|22367: Lotes 22 al 29. Sup. 42 hects. 4488 m. c. Base, $ 3.400. Hipoteca, $ 2.100. Deuda actual, $ 2.626:680.
Límites generales: al N., Polesman; al S., con la manzana 29 sud; al E., con la manzana 30 norte, y al O., con Sarmiento, calles públicas por sus cuatro rumbos.—No. Ho. 216|22361 y otros, serie 6 o.o.
LA EPOCA, Inic. 8|12|922.

SANTIAGO

CAMPO UBICADO EN EL DEPARTAMENTO Choya, Distrito San Pedro, denominado La Porteña; en su sucursal Santiago, el DIA 27 DE DICIEMBRE, a horas 10; distante unos 25 kilómetros de la Estación Choya, y a 30 del desvío Kilómetro 18, del Ferrocarril Central Córdoba, con superficie de 4.045 hectáreas, 27 áreas, o lo más o menos que resulte dentro de los siguientes linderos: al N., C. G. de Gómez, C. Valdez y "Juntinas"; al S., "La Trinidad" o "Tejas" y el campo de los Cordobeses; al E., con Tolosa Brizuela y Espeche y al O., con parte do "San Antonio", C. Valdez y V. Espeche.
No. Ho. 217|25580. Serie 3a. Base: pesos 31.300. Hipoteca: $ 25.000. Deuda actual: $ 23.399:025.
LA EPOCA. Inic. diciembre 7 de 1922.

CASA EN LA CIUDAD DE SANTIAGO. CAlle Entre Ríos Nos. 141; en su sucursal Santiago, el DIA 27 DE DICIEMBRE, a horas 10; edificada en terreno que mide: 8m675 de frente, por 35m40 de fondo. Consta de planta baja y alta, con 8 habitaciones y dependencias.
No. Ho. 100|17133. Serie 6 o|o. Base: $ 13.000. Hipoteca: $ 10.000 Deuda actual: 8.656:481.
LA EPOCA. Inic. diciembre 7 de 1922.

TUCUMAN

FINCA UBICADA EN EL LUGAR DENOMInado "Naranjito", segundo distrito del departamento de Cruz Alta; en su sucursal Tucumán, el día 22 DE DICIEMBRE, a horas 10; con superficie total de 119 hectáreas, 3.000 m. c., lindando, al N., Urrutia y Martina S. de Suárez (hoy Feliciano Lazarte), camino de por medio; al S., Francisco Almeida (hoy Asuntis Medrano); al E., Wenceslao Poss., camino de por medio, y al O., M. S. de Suárez, Agapito Lescano, Desiderio Sánchez y F. Lazarte. La propiedad dista una legua, más o menos de la estación Agua Dulce (F.C.C.A.)—No. Ho. 145|19333, serie 6 o|o Base, pesos 17.890. Hipoteca, $ 14.000. Deuda actual, $ 12.241:819.
LA EPOCA, Inic. 3|12|922.

GUALEGUAY

CASA EN LA CIUDAD DE ROSARIO TALA ubicada en la calle Gral. Urquiza s.n. esquina a la de Nuestra Señora del Rosario; en su sucursal Gualeguay, el día 22 DE DICIEMBRE, a horas 10; edificada en terreno que mide 31 metros de N. a S. por 58m55 de E. a O., o sea una superficie de 1815 mts. 5 ctms. cdos., contiene 5 habitaciones y demás dependencias. Linda: al N., **Clara A. de Coronel**; al S., calle Gral. Urquiza; al E. Manuela V. de Balber y Manuel S. Rodríguez, y al O., calle Nuestra Señora del Rosario. — No. Ho. 142|34340, serie 6a. Base, $ 10.300 Hipoteca, $ 5.000. Deuda actual, $ 4.808:438
LA EPOCA, Inic. 3|12|922.

CORRIENTES

CATORCE LOTES DE CAMPO EN EL EJIDO del municipio Mburucuyá; en su sucursal Corrientes, el día 22 DE DICIEMBRE, a horas 10, a saber:
Lote 1: Sup. 119.993 m. c. Límites: al E., N. González; al O., M. J. Valenzuela; al S. y al N., P. J. Soto, calles públicas de por medio.
Lote 2: Sup. 346 m. 400 mm. por cada uno de sus costados; límites: al N., S. y O., P. J. Soto, y al E., Juan Fernández.
Lote 3: Sup. 346 m. 400 mm. por cada uno de sus costados; límites: al N., M. C. de Godoy; al S., J. S. Morales; al E., T. A. Scloaga, y al O., M. J. de Valenzuela.
Lote 4: Sup. 346 m. 400 mm. por cada uno de sus costados; límites: al N., fiscales; al S., P. J. Soto; al E., Rosa Cáceres, y al O., estero Peringo.
Lote 5: Sup. 346 m. 400 mm. por cada uno de sus costados; límites: al N., lote No. 12, de M. Chávez; al S., C. Gómez; al E., fiscales, y al O., A. Ojeda.
Lote 6: Sup. 346 m. 400 mm. por cada uno de sus costados; límites: al N., S. y E., fiscales, y al O., P. J. Soto.
Lote 7: Sup. 146.180 m. c., límites, al N., E. y O., calles públicas, y al S., calle Circunvalación.
Lote 8: Sup. 119.992 m. c., límites: al N., E. y O., calles públicas, y al S., P. J. Soto.
Lote 9: Sup. 119.992 m. c., límites: al N., E. y O., calles públicas, y al S., P. J. Soto.
Lote 10. Sup. 346 m. 400 mm. por cada uno de sus costados; límites: al N. y E., municipales al S., A. Ojeda, y al O., P. J. Soto.
Lote 11: Sup. 346 m. 400 mm. por cada uno de sus costados; límites: al N., fiscales; al E. y O., P. J. Soto, y al S., A. C. de Paniagua.
Lote 12: Sup. 216 m. 500 mm. de frente por 346 m. 400 mm. de fondo; límites; al N., S. y O., estero Peringo, y al E., P. J. Soto.
Lote 13: Sup. 346 m. 400 mm. en cada uno de sus cuatro costados; límites: al N. y O., fiscales; al S., R. N. de Nio y al E., P. J. Soto.
Lote 14: Sup. 346 m. 400 mm. en cada uno de sus cuatro costados; límites: al N. y E., municipales: al S., lote No. 2, y al O., estero Peringo.
No. Ho. 934|26627, serie K Base, pesos 6.000. Hipoteca, $ 5.000. Deuda actual $ 3.741:149.
LA EPOCA. Inic. 3|12|922.

CASA EN LA CIUDAD DE CORRIENTES, calle Carlos Pellegrini, entre Córdoba y Mendoza; en su sucursal Corrientes, el DIA 27 DE DICIEMBRE, a horas 10; edificada en terreno que mide: 17m32 de frente por 51m06 de fondo, lindando: al N., calle Carlos Pellegrini; al S., Iglesias; al E., A. L. Alsina y al O., G. S. de Romero.
No. Ho. 370|35620. Serie 6 o|o. Base. $ 17.500. Hipoteca: $ 14.800. Deuda actual: $ 12.941:352.
LA EPOCA. Inic. diciembre 7 de 1922.

SAN LUIS

CAMPO UBICADO EN EL PARTIDO DEL Tala, departamento La Capital, lugar denominado Varela, provincia de San Luis; en su local, calle 25 de Mayo Nos. 245|63 (Capital Federal), el día 19 DE DICIEMBRE, a horas 14.30, compuesto de una superficie de 7255 hectáreas, 52 áreas, dentro de los siguientes linderos: al N., Vicente Félix Gatica y sucesores de Víctor Tula; al S., Eusebio Garro; al E., Carlos Dale e Isabel Aberastain de Pastor, y al O., Sres. Quiroga y herederos de Francisco Adaro. — No. Ho. 143|15011, serie 6 o|o Base, $ 70.000 Hipoteca, $ 70.000. Deuda actual, $ 59.963:230.
LA EPOCA, Inic 30.11|922.

CASA EN LA CIUDAD DE MERCEDES (San Luis), ubicada en la calle Catamarca esquina Pringles; en su sucursal San Luis, el día 26 DE DICIEMBRE, a horas 10; edificada en terreno que mide 21m65 de N. a S. por 33m30 de E. a O., contiene 7 habitaciones y demás dependencias; linda: al N. y E., Pedro Fratin y Adolfo Avila; al S., calle Catamarca, y al O., calle Pringles. — No. Ho. 187|6758, serie 6 o|o. Base, $ 5.850. Hipoteca, $ 5.000. Deuda actual, $ 4.328:241.
LA EPOCA, Inic. 6|12|922.

CASA EN EL PUEBLO Gral. REYNOLS (campamento militar), en su sucursal San Luis, el día 26 DE DICIEMBRE, a horas 10; distante 11 kmts. más o menos, de la ciudad de Mercedes (San Luis), edificada en terreno que mide: 23m75 en el lado N., 23m50 al S., 38 mts. al E. y 40 mts. al O., teniendo una ochava de 5 mts. en la esquina SE., superficie total, 1.030m50 dec. cdos., lindando: al N., J. Lara; al S. y E., calles públicas, y al O., Minvielle Hnos. y Cía. — No. Ho. 247|17471, serie H. Base de venta, $ 1.000. Al contado
LA EPOCA. Inic. 6|12|922.

CASA EN LA CIUDAD DE SAN LUIS. UBIcada en la calle Rivadavia Nos. 578,80, entre Belgrano y Ayacucho, en su sucursal San Luis, el día 26 DE DICIEMBRE, a horas 10; edificada en terreno de 918.79 m. c., conteniendo 5 habitaciones y demás dependencias. — No. Ho. 290|21364, serie 1a. Base, $ 8.200. Hipoteca, $ 6.800. Deuda actual, $ 5.946:026.
LA EPOCA, Inic. 6,12,922.

TERRENO UBICADO EN LA CIUDAD DE San Luis, en la esquina NO. que forman las calles Bolívar y San Martín; en su sucursal San Luis, el día 26 DE DICIEMBRE, a horas 10; mide 16 mts. en el frente S., 11 mts. en el costado N. y 43 mts. en los del E. y O., lindando: al N., Francisco M. Concha; al S., calle Bolívar; al E., calle San Martín, y al O., Nazaria Lucero de Moreno. — No. Ho. 486,29794, serie L. Base, $ 3.100. Hipoteca, $ 2.000 Deuda actual, $ 1.524:246.
LA EPOCA, Inic. 6,12,922.

SALTA

FINCA DENOMINADA "CAMPO GRANDE", ubicada en el partido de Ramaditas, departamento Orán, en su sucursal Salta, el día 29 DE DICIEMBRE, a horas 10; con superficie de 1874 hectáreas, 8900 m. c., dentro de los siguientes linderos: al NE. y NO., Antonio Santamarina; al SE., con "Los Quemados", del Banco Nacional en Liquidación; al SO., con "La Hoyada", de Vidal Hnos. y la fracción "Ramaditas", de Moisés Riera. — No. Ho. 272|28687, serie 4a. Base, $ 13.000. Hipoteca, $ 11.000. Deuda actual, $ 10.441:249.
LA EPOCA, Inic. 10,12|922.

LA RIOJA

CASA EN LA CIUDAD DE LA RIOJA. UBIcada en la calle Lamadrid No. 311, esquina Tucumán No. 401; en su sucursal La Rioja, el día 29 DE DICIEMBRE, a horas 10; edificada en terreno que mide: 21 mts. de frente (calle Lamadrid) por 30 mts. de fondo. Tiene derecho de agua. Contiene 5 habitaciones y dependencias. — No. Ho. 35|25436, serie 2a. Base, $ 3.000. Hipoteca, $ 2.300. Deuda actual, $ 2.152:710.
LA EPOCA, Inic. 10,12,922.

RIO CUARTO

FRACCION DE CAMPO UBICADA EN EL LUgar denominado "Cuchi Corral" y a la margen S. del arroyo "La Lagunilla", pedanía y departamento Río Cuarto, provincia de Córdoba; en su local calle 25 de Mayo números 245,63 (Capital Federal), el DIA 19 DE DICIEMBRE, a horas 14.30; distante 12 cuadras al N., de la estación Holmberg (F. C. P.), con superficie de 451 hectáreas, 3.544 m. c., lindando: al N., señores Amezaga y Amuchastegui, hoy Guillermo A. Pallet; al S., calle en medio con los sucesores de Carmen Rodríguez de Quiñones, Severo Orlando y otros y al E., los sucesores de Bernardo Larase y al O. terrenos que fueron de Heraclio Román, hoy Ignacio Garayzabal y doctor Angel Sosa.
No. Ho. 65,37657. Serie 9a. Base: pesos 49.100. Hipoteca: $ 45.000. Deuda actual: $ 44.304:548.
LA EPOCA. Inic. 29 noviembre de 1922

TERRITORIOS NACIONALES

EL MIERCOLES 27 DE DICIEMBRE. EN SU sucursal Santa Rosa, a horas 10. Fracción de campo en el Territorio Nacional de La Pampa, parte del lote No. 23, de la fracción B., sección IX; (Lote No. 9 de la División) con superficie de 100 hectáreas lindando: al N., con Demarchi y Soldati, al S., con el lote 12; al E., con el 10 y al O., con el 8.
No. Ho. 39,27818. Serie K. Base: pesos 1.800. Hipoteca: $ 1.000. Deuda actual: $ 736:035.
LA EPOCA. Inic. diciembre 7 de 1922.
SANTIAGO—

EL VIERNES 29 DE DICIEMBRE. EN SU local, calle 25 de Mayo Nos. 245|63 (Capital Federal), a horas 14.30, campo ubicado en el territorio nacional de Río Negro, mitad del lote No. 18, sección XXI fracción A, con superficie total de 5.000 hectáreas, lindando: al N., lote No. 13; S., lote 23; al E., con el 17, todos de Eduardo Healy y al O., con la otra mitad del lote de Pedro Dominicus. — No. Ho. 14760, serie 6 o|o. Base, $ 16.500. Hipoteca, $ 14.000. Deuda actual, 11.292:919 pesos.
LA EPOCA, Inic. 10|12|922.

EL VIERNES 29 DE DICIEMBRE EN SU local, calle 25 de Mayo Nos. 245|63 (Capital Federal), a horas 14.30, campo ubicado en el territorio nacional de Misiones colonia San Ignacio, distante como a 9 leguas de la estación Garupá (F.C.N.E.A.) a saber: 1o. Lotes rurales designados en el plano oficial respectivo con los números 26 y 27 con superficie de 189 hs. 57 as. 10 cs., lindan: al NE., lotes números 37 y 38; al NO., lote 25; al SO., lotes 17 y 18 y al SE., arroyo Yabebirí, los tres primeros rumbos calles en medio. 2o. Fracciones A B del lote rural No. 37 y la fracción A B del 38, con superficie de 100 hs., lindan: al NE., fracciones C D de lote 37 y C D del 38; al NO., fracción A del 36, y al SO., lotes 26 y 27, y al SE., fracción A del lote 39, los tres últimos rumbos calles en medio. 3o. Fracciones B C D del lote rural No. 16, con superficie de 65 hs., 98 as. 02 cs., lindan: al NE., fracciones A B del lote rural No. 17; al NO., fracciones A D del lote 15, y al S. con el arroyo Yabebirí. — No. Ho. 35983, serie 7a. Base $ 41.000. Hipoteca pesos 35.000. Deuda actual, $ 34.070:901.
LA EPOCA, Inic. 10,12|922.

POR SOLO 14 m$n.

REMITIMOS CON FLETE PAGO A CUALQUIER PUNTO DE LA REPUBLICA UNA LAMPARA (N.o 8231 B) DE PIE COMPLETA LISTA PARA FUNCIONAR.

HAGA SU PEDIDO A LA

Cía. ARGENTINA DE ALUMBRADO A ALCOHOL

DEFENSA 429 — Bs. AIRES

BANCOS

The National City Bank of New York

Fundado en 1812. Ochenta sucursales diseminadas por todo el mundo

Capital y reservas 100.000.000 dólares

Buenos Aires, San Martín 84
Rosario de S. Fe: Córdoba 961

BANCO DE LA NACION ARGENTINA.—Fundado en el año 1891.
Casa Central. Buenos Aires: Plaza de Mayo
Capital . . . . $ m|n. 150.018.242.14
Fondo de reserva $ . . . 24.242.341.67
210 sucursales en toda la República
Agencias en la Capital — Belgrano, Cabildo 1900, esquina Sucre. — Boca del Riachuelo: Almirante Brown 1101, esq. Brandsen. — Flores: Rivadavia 7000, esq. Pergamino. — Mataderos: Tellier 2422. — General Urquiza: Bauness esq. Cullen. — No. 1, Montes de Oca 1699, esq. California núm. 1101 — No. 2, Entre Ríos 1201, esquina San Juan 1820. — No. 3, Corrientes 3399, esq. Gallo 401. — No. 4, Bernardo de Irigoyen 1000, esq. Carlos Calvo. — No. 5 Rivadavia 2309. — No. 6, Santa Fe 2299, esq. Azcuénaga. — No. 7. Caseros 2905 (Parque Patricios). — No. 8. Triunvirato 736. — No. 9. Santa Fe 4532. — No. 10 Independencia 3636. — No. 11, Aduana de la Capital. — No. 12. Callao 35. — Oficina de Depósitos Judiciales: En el Palacio de Justicia.

TASA DE INTERES
(Moneda legal solamente)

Abona	Anual
Por depósitos en Cuenta Corriente	Sin interés
Por depósitos a Plazo Fijo con o sin libreta, a 3 meses	3 %
Por depósitos a Plazo Fijo con o sin libreta, a 6 meses	4 %
Por depósitos a Plazo Fijo con o sin libreta, por plazo mayor	Convencional
Por depósitos en Caja de Ahorros después de 60 días, hasta $ 20.000	4 %
Cobra	**Anual**
Por sus saldos en Cuentas Corrientes	7 %
Por descuentos de pagarés directos	6 ½ %
Por descuentos de pagarés con endoso y redescuento	Convencional

El Banco de la Nación Argentina vende Letras de Cambio sobre todos los países del mundo. Administra por cuenta de terceros, propiedades urbanas y rurales ubicadas en cualquier punto de la República.
Ley Orgánica [illegible] Argentina
Artículo 19: [illegible] responde [illegible] septiembre 10 de 1922.—Los Gerentes.

BANCO DE ITALIA Y RIO DE LA PLATA
— Unico corresponsal en la República del Tesoro Italiano, del Banco di Napoli y agente financiero del gobierno de la provincia de Entre Ríos, según leyes números 2718 y 26 de enero de 1908.
CASA MATRIZ: [illegible] esq. MITRE
SUCURSALES
En la Capital: No. 1, calle Corrientes esquina Pueyrredón; No. 2, Avenida Montes de Oca 2059; No. 3, Leandro N. Alem 1238; No. 4, calle Moreno 2300.
SUCURSALES
EN EL INTERIOR. — en la provincia de Santa Fe: Rosario, Rafaela y Rufino.
En la provincia de Buenos Aires: La Plata, Bahía Blanca y Ensenada.
En la provincia de Entre Ríos: Paraná, Concordia, Gualeguaychú, Gualeguay, Uruguay, Victoria, La Paz, Nogoyá y Villaguay.
En la provincia de Córdoba: Villa María y San Francisco.
Resistencia (Chaco): Trenel (Pampa Central).
Agencia
Ingeniero White (Bahía Blanca).
CAPITAL Y RESERVAS:
$ 11.200.000 oro sellado
SE ABONA:
En Caja de Ahorros, hasta $ 20.000 . . . . . 5 o|o
En Cuenta corriente . . . . . 1 o|o
A Plazo Fijo . . . . . Convencional
El Banco expide cartas de crédito, vende giros y transferencias por cable sobre todas las ciudades de Italia, Inglaterra, Francia, Norte América, etc. y órdenes postales sobre todos los pueblos de Italia.
El Banco trata en general toda clase de operaciones bancarias.

Banco Italo Sud-Americano
Bmé. Mitre 460 68
Capital autorizado . $ 10.000.000
" subscripto . " 8.250.000
Caja de Ahorros a la vista 4 %
Caja de Ahorros, cuenta trimestral . . . 4 ½ %
Caja de Ahorros, cuenta semestral . . . Convenc.
Caja de Ahorros, cuenta anual . . . Convenc.
Caja de Ahorros "Monedas extranjeras" (plazo convencional) . . . 2 ½ % a la vista
El Banco capitaliza los intereses trimestralmente
Se ocupa de todas las operaciones bancarias
JUAN BIGNONE. Gerente.
Sucursal 1 — Entre Ríos 1079
" 2 — Rivadavia 2451
" 3 — Corrientes 3002
" 4 — Bdo. de Irigoyen 1393.

Banco El Hogar Argentino
Fundado en 1889—Capital realizado pesos 15.892.870.— Fondos de reserva y previsión, $ 12.039.115.94 Concede préstamos con garantía de propiedades y para construcción de casas. Ofrece en venta propiedades pagaderas a largos plazos. Recibe depósitos a plazo fijo y en Caja de Ahorros. — Casa Matriz Buenos Aires: Avenida de Mayo No. 886. Sucursales: Rosario de Santa Fe, Bahía Blanca, Córdoba y La Plata.

BANCO GERMANICO DE LA AMERICA DEL SUD
BUENOS AIRES
RECONQUISTA 37-43
Dirección Telegráfica "Sudamero"
Fundado por:
Dresdner Bank y Nationalbank für Deutschland en Berlín
Casa Matriz: Deutsch-Südamerikanische Bank A. G. Berlín
Sucursales:
Hamburgo, Madrid, México, Torreón (México), Río de Janeiro, Valparaíso y Santiago de Chile
Capital: 20.000.000.— Marcos Oro.
Operaciones bancarias de toda clase.
En caja de ahorros mín. 4 o|o anual
Depósito a plazo, interés convencional.—Cuentas corrientes y a plazo fijo en Marcos, Dólares y otras monedas extranjeras con interés.
Alquiler de cajas de seguridad
A. Fricke - W. Kolditz, Gerentes

BANCO ITALO-BELGA
CAPITAL, Frs. 50.000.000.— RESERVA, Frs. [illegible]
SAN MARTIN 229 - Bs. Aires
Recibe depósitos en Liras Italianas, Francos y demás monedas [illegible] al mejor cambio del día
Recibe también depósitos en CAJA DE AHORROS [illegible]
4 % de interés anual
Se ocupa además, de toda operación bancaria
Dirección Telegráfica: ITELBANK

Caja de Sanidad y Beneficencia Municipal de SANTA FE
PREMIO MAYOR $ 25.000 - Precio del quinto [illegible]
Precio del billete $ 5. Comisión a los agentes [illegible]
Por informes y billetes dirigirse a la Administración de la Caja

PROFESIONALES
ABOGADOS
Dr. Andrés Ferreyra — ABOGADO. Atiende personalmente [illegible] en la Capital Federal y [illegible] de Buenos Aires. Estudio: LAVALLE [illegible] U. Telefónica 3038 [illegible]
Dr. Hipólito Lop[illegible] — Estudio Tucumán 1381 [illegible]
Dr. Luis C. GARCIA — ABOGADO — Avenida de Mayo [illegible] U. Telef. 7870, Avenida
Dr. Manuel F. Esc[illegible] — Ex juez de la Suprema Corte [illegible] Buenos Aires y [illegible] ALBERTO ESCOBAR, abogado [illegible] Buenos Aires: Florida 171 [illegible] tercer piso escritorios [illegible] Telefónica 6290 (Avenida); [illegible] En La Plata calle 5 [illegible] Telefónica 2324.
Dr. Fernando Sag[illegible] — Estudio: Florida 48[illegible] U. Telefónica 6087 [illegible]
Estudio Jurídico — Dr. Amancio González [illegible] Dr. José [illegible] Av. de MAYO 580 [illegible] U. T. [illegible]
MEDICOS
ANALISIS [illegible] Suipacha 477 Doctores NELSON [illegible]
VIAS URINARIAS, [illegible] AVARIOSIS — CONSULTAS de 14 [illegible] — Dres. Dorrucci y [illegible] Suipacha [illegible]
Dr. Enrique T. Susini [illegible] Especialista de la A. [illegible] de las clínicas [illegible] De regreso de Europa [illegible] Consultorio [illegible] Cerrito número 1848.
SECRETOS [illegible] Dr. Saraconi [illegible] Cura rápida de [illegible] Militar — Estrechez — Debilidad — Cura de la [illegible] RIOSIS con aplicación [illegible] 606 - 914 [illegible]
R. PERCICH — CIRUJANO DENTISTA (del Círculo de la [illegible]) 362 Bdo. de Irigoyen [illegible]
Dr. Mario Alberto [illegible] — MEDICO — Enfermedades [illegible] Consultas: lunes, miércoles y viernes, de 14 a 17 horas [illegible]
Dr. Enrique FEINMANN — Electricidad médica: [illegible] reumatismos, [illegible] 8 a 15 horas. Rivadavia [illegible]
PARA CAMBIO DE MONEDA TITULOS Y ACCIONES ES UTIL CONSULTAR A VACCARO AV. DE MAYO 6[illegible]